အုတ်ဖိုကျေးရွာ
တွံတေးမြို့နယ်

ကျေးရွာဖွံ့ဖြိုးတိုးတက်ရေးလုပ်ငန်းစီမံကိန်း

(၂၀၂၄-၂၀၃၀)

ပြုစုရေးဆွဲသူ

ကျေးရွာဖွံ့ဖြိုးတိုးတက်ရေးလုပ်ငန်းကော်မတီ

အုတ်ဖိုကျေးရွာ၊ တွံတေးမြို့

(သမဝါယမ နှင့် ကျေးလက်ဖွံ့ဖြိုးရေးဝန်ကြီးဌာန၊

ကျေးလက်ဒေသဖွံ့ဖြိုးတိုးတက်ရေးဦးစီးဌာနက ကူညီရေးဆွဲသည်)

၂၀၂၄ ခုနှစ်၊ ဒီဇင်ဘာလ ( )ရက်

မာတိကာ

စဉ်	ကြောင်းအရာ	စာမျက်နှာ	
		မှ	ထိ
၁။	စကားချီ	၃	၄
၂။	ကျေးရွာ၏ သယံဇာတပြမြေပုံ	၅	၅
၃။	ကျေးရွာ၏ ရာသီခွင်ပြ ပြက္ခဒိန်	၆	၆
၄။	ကျေးရွာ၏ အဖွဲ့အစည်းချို တ်ဆက်မှုပြပုံ	၇	၇
	အပိုင်း(၁) **ကျေးရွာ၏ လက်ရှိဖွံ့ဖြိုးရေးအခြေအနေနှင့် ဦးစားပေး ဆောင်ရွက်မည့် ဖွံ့ဖြိုးရေး လုပ်ငန်းများ**		
၅။	**တည်နေရာနှင့်ပထဝီအနေအထား**	၉	၉
၆။	**ရာသီဥတုနှင့် သဘာဝ အရင်းအမြစ်များ**	၉	၉
၈။	**ဖွံ့ဖြိုးရေးဆိုင်ရာ စီမံခန့်ခွဲမှု အခြေအနေ**	၉	၁၀
၉။	**စီးပွားရေးနှင့် အသက်မွေးမှု အခြေအနေ**	၁၀	၁၁
	(က) သီးနှံ စိုက်ပျိ ုးရေ	၁၀	၁၀
	(ခ) မွေးမြူရေးလုပ်ငန်း	၁၀	၁၁
	(ဂ) ငါးလုပ်ငန်း	၁၁	၁၁
	(ဃ) စိုက်ပျိ ုးမွေးမြူရေး မဟုတ်သော အခြားဝင်ငွေရလုပ်ငန်းများ	၁၁	၁၁
	(င) ဘဏ်နှင့် ငွေကြေးဆိုင်ရာ ဝန်ဆောင်မှု	၁၁	၁၁
၁၀။	**အခြေခံအဆောက်အဦးနှင့် ဝန်ဆောင်မှုများ**	၁၁	၁၂
၁၁။	**ပညာရေး**	၁၂	၁၂
၁၂။	**ကျန်းမာရေး**	၁၂	၁၂
၁၃။	**ဘေးအန္တရာယ်များနှင့် သဘာဝပတ်ဝန်းကျင်ထိန်းသိမ်းရေး**	၁၃	၁၃
၁၄။	**ကျား-မ ရေးရာ**	၁၃	၁၃
၁၅။	**ဦးစားပေးဆောင်ရွက်မည့် အဆိုပြု စီမံချက်လုပ်ငန်းများ**	၁၄	၁၄
	အပိုင်း(၂) **စီမံချက်ဆိုင်ရာ အချက်အလက်များ**		
၁၆။	**ကျေးရွာဖွံ့ဖြိုးရေး ကော်မတီဝင်များ စာရင်း**	၁၆	၁၆
၁၇။	**စီမံချက်ဆိုင်ရာ အချက်အလက်**	၁၇	၂၂
	နောက်ဆက်တွဲ		
၁၈။	ကျေးရွာဖွံ့ဖြိုးရေး အထောက်အကူပြု ဇယားများ	၂၃	၇၃
၁၉။	ကျေးရွာဖွံ့ဖြိုးရေးဗျူဟာ တည်ဆောက်မှုအခြေပြဇယား	၇၄	၇၆

စကားချီ း

ဤကျေးရွာဖွံ့ဖြိုးရေးစီမံကိန်းသည် ၂၀၂၄-၂၀၂၅ ခု ဘဏ္ဍာရေးနှစ် မှ ၂၀၂၉-၂၀၃၀ ခု ဘဏ္ဍာရေးနှစ် အထိ (၅) နှစ်ကြာ အကောင် အထည်ဖော်ဆောင်ရွက်မည့် ကျွန်ုပ်တို့ကျေးရွာ၏ လူထုအများစုပေါင်း ပါဝင်ရေးဆွဲ ထားသည့် ပထမဦးဆုံးသော ကျေးရွာ ဖွံ့ဖြိုးရေးစီမံကိန်း ဖြစ်ပါသည်။ ကနဦး အနေဖြင့် စီမံကိန်းဖြစ် မြောက်ရေး အတွက် လိုအပ်သော နည်းပညာများ ပံ့ပိုးပေးသော သမဝါယမ နှင့် ကျေးလက်ဖွံ့ ဖြိုးရေးဝန်ကြီးဌာန၊ ကျေးလက်ဒေသဖွံ့ဖြိုးတိုးတက် ရေးဦးစီးဌာနအား အထူးပင် ကျေးဇူး တင်ရှိပါသည်။ အရေးကြီးသော အချက်အလက်များနှင့် အကြံဉာဏ်များကို တတ်တတ်ကြွကြွ ပံ့ပိုးပေးသော ကျေးရွာအုပ်စု အုပ်ချုပ်ရေးမှူး နှင့် သက်ဆိုင်ရာ ဝန်ထမ်းများကိုလည်း ကျေးဇူးတင်ရှိ ပါသည်။

ကျွန်ုပ်တို့ကျေးရွာတွင် ကျွန်ုပ်တို့ကိုယ်တိုင် ရပ်ရွာလုပ်ငန်းများကို စီစဉ်ချမှတ် ဆောင်ရွက်ခဲ့ကြ သော်လည်း လူထုအများ စနစ်တကျ ပူးပေါင်းပါဝင်ဆောင်ရွက်သည့် နည်းလမ်းများနှင့် လုပ်ထုံး လုပ်နည်းများကို မသိခဲ့ကြပါ။ လူထု ကိုယ်တိုင် စနစ်တကျ ပူးပေါင်းဆောင်ရွက်နည်းကို အသုံးပြု၍ ကျွန်ုပ်တို့ အချင်းချင်းတိုင်ပင် ဆွေးနွေးညှိနှိုင်း အဖြေရှာ ကြရာတွင် သင်တန်းလုပ်ဆောင်ပေးရုံသာမက နည်းပေး လမ်းပြ ကူညီပံ့ပိုးပေးသည့် မြို့နယ်ကျေးလက်ဒေသဖွံ့ဖြိုးတိုးတက်ရေးဦးစီးဌာနမှ ဝန်ထမ်းများက စီစဉ်ဆောင် ရွက်ပေးပါသည်။ ဤလုပ်ငန်းစဉ်ကြောင့် ကျွန်ုပ်တို့သည် ကျေးရွာဖွံ့ဖြိုးရေးစီမံကိန်း ရေးဆွဲရာတွင် ကိန်းဂဏာန်းနှင့် သတင်းအချက်အလက်တို့၏ အရေးပါမှုကို သိရှိရုံသာမက ကျေးရွာအုပ်စု အုပ်ချုပ်ရေးမှူးရုံးကဲ့သို့သော ကိန်းဂဏာန်းအချက်အလက်ရရှိနိုင်သော နေရာများမှလည်း ကောက်ယူ ရရှိခဲ့ပါသည်။ ထို့ပြင် ထပ်မံလိုအပ်သော ကိန်းဂဏာန်း၊ အချက်အလက်များ နှင့် နည်းပညာပံ့ပိုးမှုတို့ကို မြို့နယ်အဆင့် ဌာနဆိုင်ရာများမှ ရယူရန်လိုအပ်ကြောင်းကိုလည်း ကောင်းစွာသိရှိခဲ့ပါသည်။

ယခုရေးဆွဲထားသော အစီအစဉ်ကို ထပ်မံရရှိသည့် ကိန်းဂဏာန်းအချက်အလက်များ ထပ်ဖြည့် ပေးခြင်းဖြင့် ပိုမိုကောင်းလာမည်မှာ သေချာပါသည်။ ဤလုပ်ငန်းသည် ဆက်လက် လုပ်ဆောင်ရမည့် လုပ်ငန်းဖြစ်ပြီး လုပ်ငန်းဆောင်ရွက်နေမှု တစ်ဝက်ခန့် အရောက်တွင် လုပ်ငန်းတိုးတက်မှု၊ ပေါ်ပေါက်လာ သည့် အခက်အခဲများနှင့် ဦးစားပေးရွေးချယ်မှုများနှင့် လုပ်ငန်းအစီအစဉ်များကိုမူဘောင်အတွင်း ပြုပြင် ပြောင်းလဲမှုများ ဆက်လက် လုပ်ဆောင် သွားရပါမည်။

ဤဖွံ့ဖြိုးရေးအစီအစဉ်တွင် ဖော်ပါရှိသော ဦးစားပေးလုပ်ငန်းများ စုစည်းဆောင်ရွက် နိုင်ရန်အတွက် ကျေးရွာအုပ်စုအုပ်ချုပ်ရေးမှူး၊ မြို့နယ်အဆင့်တွင်လည်း အထွေထွေအုပ်ချုပ်ရေး ဦးစီးဌာန၊ ကျေးလက်ဒေသဖွံ့ဖြိုးတိုးတက်ရေး ဦးစီးဌာနစသည့် သက်ဆိုင်ရာ ဦးစီးဌာန သီးသီးတို့၏ ဆက်လက်ပံ့ပိုးမှုများ ရရှိနိုင်မည်ဟု ကျွန်ုပ်တို့ မျှော်လင့်ပါသည်။ ဆက်လက်၍ နောင်တွင်လည်း ကျွန်ုပ်တို့၏ ဖွံ့ဖြိုးရေးဆိုင်ရာ အားထုတ်မှု အခြေအနေများကို ဆန်းစစ် သုံးသပ်ရန်နှင့် အကဲဖြတ်ရန် အတွက် ပံ့ပိုးကူညီမှုများ ရရှိနိုင်မည်ဖြစ်ပါကြောင်း ယုံကြည်ပါသည်။

ဤအစီအစဉ်တွင် အဓိကအားဖြင့် ကျေးရွာ၏ လက်ရှိဖွံ့ဖြိုးရေးအခြေအနေ၊ ဦးစားပေး ဆောင်ရွက်မည့် ဖွံ့ဖြိုးရေးလုပ်ငန်းများ၊ နှစ်စဉ် ဦးစားပေးစီမံချက် အဆိုပြုလွှာ၊ ကျေးရွာဖွံ့ဖြိုးရေး ဗျူဟာ တည်ဆောက်မှု အခြေပြဇယား စသည်တို့ကို အဓိကထား ဖော်ပြထားပါသည်။

နိုဝင်ဘာလ၊ ၂၀၂၄

အုတ်ဖိုကျေးရွာဖွံ့ဖြိုးတိုးတက်ရေးလုပ်ငန်းကော်မတီ
တွံတေးမြို့နယ်

အုတ်ဖိုကျေးရွာ၊ သယံဇာတပြ မြေပုံ၊ တွံတေးမြို့နယ်

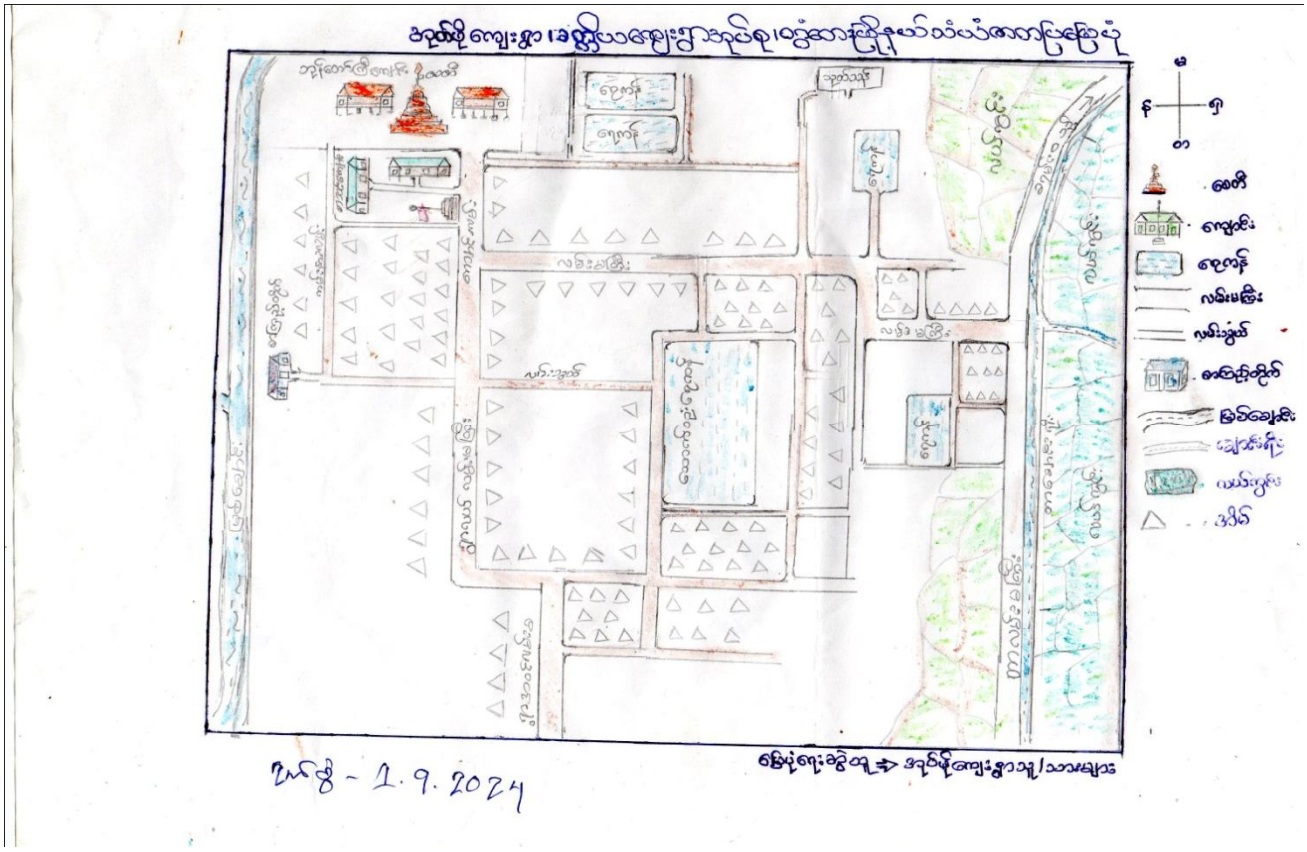
အုတ်ဖိုကျေးရွာ၊ သယံဇာတပြ မြေပုံ၊ တွံတေးမြို့နယ်
မ
ရ
တ
စေတီ
ကျောင်း
ဘုရားကန်
လမ်းမကြီး
လမ်းသွယ်
အစိုးရဆေးပေါက်
မြစ်ချောင်း
ချောင်းရေတွင်း
သယံဇာတ
အိမ်
ရန်ကုန်-မန္တလေးလမ်းမကြီး
ရန်ကုန်-မန္တလေးရထားလမ်း
ရန်ကုန်-မန္တလေးရထားလမ်း
ရန်ကုန်-မန္တလေးလမ်းမကြီး
ရန်ကုန်-မန္တလေးလမ်းမကြီး
ရန်ကုန်-မန္တလေးလမ်းမကြီး

အုတ်ဖိုကျေးရွာ၊ ရာသီခွင်ပြ ပြက္ခဒိန်၊ တွံတေးမြို့နယ်



အုတ်ဖိုကျေးရွာ၊ အဖွဲ့အစည်းချို တ်ဆက်မှုပုံ၊ တွံတေးမြို့နယ်

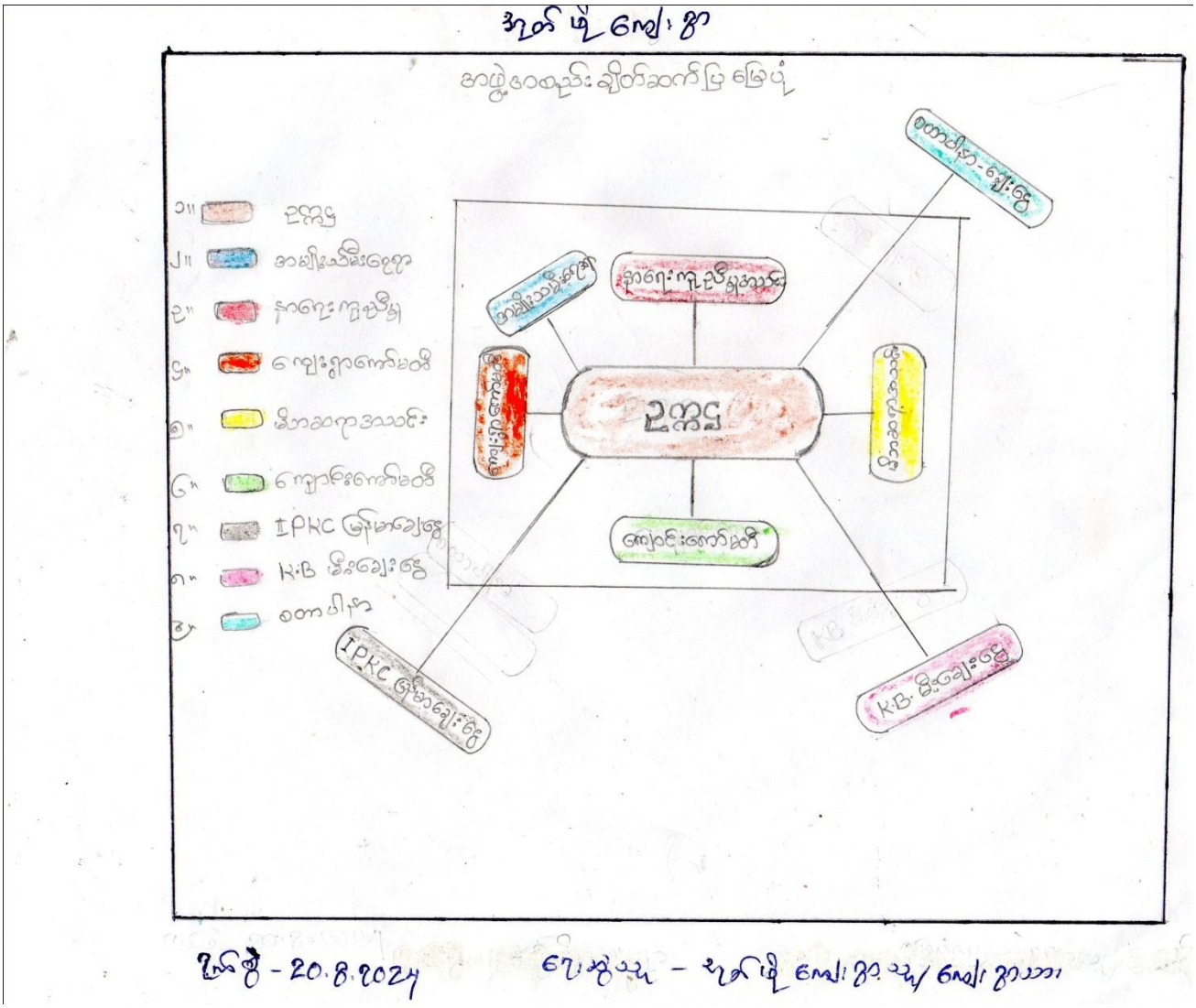

အပိုင်း (၁)

ကျေးရွာ၏ လက်ရှိဖွံ့ဖြိုးရေး အခြေအနေနှင့်

ဦးစားပေးဆောင်ရွက်မည့် ဖွံ့ဖြိုးရေး လုပ်ငန်းများ

၆။ တည်နေရာနှင့် ပထဝီဝင် အနေအထား

ခတ္တိယအုပ်စု အုတ်ဖိုကျေးရွာသည် ရန်ကုန်တိုင်းဒေသကြီး၊ တွံတေးခရိုင်၊ တွံတေးမြို့နယ် အတွင်းရှိ (၆၅)ရွာအုပ်စုတွင် ပါဝင်ပြီး ခတ္တိယ ခရမ်းဝကားလမ်းမ (၁)မိုင် (၅)ဖာလုံ အထိရှည်လျားသော ရွာဖြစ်သည်။ ခတ္တိယအုပ်စုတွင် အုတ်ဖိုကျေးရွာ၊ ဖိုးတစာဖြူစုကျေးရွာ၊ ရွာတန်းရှည်ကျေးရွာ၊ ဦးချို တံစ္ကူကျေးရွာ၊ ညောင်ရွာကျေးရွာ၊ ရွာသစ်ကျေးရွာ၊ အကလကျေးရွာဟူ၍ (၇)ရွာ ပါဝင်ဖွဲ့စည်းထားပါသည်။ ခတ္တိယအုပ်စု အုတ်ဖိုကျေးရွာ၏ မြောက်ဘက်တွင် ဖိုးတ၊ ဦးချို တံစုကျေးရွာအုပ်စု၊ ရွာ၏ တောင်ဘက်တွင် အကလကျေးရွာအုပ်စု တို့နှင့် ထိစပ်လျက်ရှိပါသည်။ အရှေ့ဘက်တွင် လယ်ကွင်းများ၊ ပန်းလှိုင်မြစ်၊ လေးမောင်ချောင်းနှင့် ငါးကန်များလည်းရှိပါသည်။

၇။ ရာသီဥတုနှင့် သဘာဝအရင်းအမြစ်များ

လယ်ယာမြေ အသင့်အတင့်ရှိကြပြီး မြေပြန်ဒေသဖြစ်သောကြောင့် မြေဆီလွှာ အသင့်အတင့် ကောင်းမွန်ပါသည်။ ရွာ၏ အရှေ့ဘက်တွင်ရှိသော ပန်းလှိုင်မြစ်နှင့် လေးမောင်ချောင်းမှ ကျေးရွာတောင်သူများအတွက် စိုက်ပျို့ရေးကို နွေရာသီတွင် ကောင်းမွန်လုံလောက်စွာ မရရှိသဖြင့် ပန်းလှိုင်မြစ်နှင့် လေးမောင်ချောင်းအား ပြန်လည်ပြုပြင်ရန် လိုအပ်ပါသည်။ နွေစပါး၊ မိုးစပါး စိုက်ကေ (၁၀၀)ကျော်နှင့် ပန်းလှိုင်ချောင်း စိုက်ကေ(၆၀)ခန့် စိုက်ပျို့ကြသဖြင့် စိုက်ပျို့ရေးကို အဓိကထားလုပ်ကိုင်ကြသူ အနည်းငယ်သာ ရှိ၍ ကျပန်းလုပ်ကိုင်သူများသာ ရှိကြပါသည်။

၈။ ဖွံ့ဖြိုးရေးဆိုင်ရာ စီမံခန့်ခွဲမှုအခြေအနေ

ကျေးရွာအတွင်း လူထုအခြေပြု အဖွဲ့အစည်းများတွင် ကျေးရွာ ရပ်မိရပ်ဖအဖွဲ့၊ သာရေးနာရေး ကူညီမှုအဖွဲ့၊ အမျိုးသမီးရေးရာအဖွဲ့၊ ကျေးရွာ၏ သာရေးနာရေး၊ ဖွံ့ဖြိုးရေးစသော ကိစ္စရပ်များတွင် အသီးသီးပါဝင်စည်းရုံးလုပ်ဆောင်လေ့ရှိပါသည်။

ကျန်းမာရေး၊ ပညာရေး ကိစ္စရပ်များတွင် သက်ဆိုင်ရာ ကျန်းမာရေးအဖွဲ့၊ ပညာရေးအဖွဲ့များနှင့် ပူးပေါင်းပြီး ကျေးရွာ၏ ဖွံ့ဖြိုးရေးကို ဦးစားပေး စုပေါင်းဆောင်ရွက်လေ့ရှိပါသည်။ နှစ်စဉ်ကျေးရွာဖွံ့ဖြိုးရေး အတွက် ရည်မှန်းချက် ကြိုတင်ရေးဆွဲလျက် လုပ်ငန်းများ အကောင်အထည် ဖော်လျက်ရှိပါသည်။

၉။ စီးပွားရေးနှင့် အသက်မွေးမှုအခြေအနေ

(က) သီးနှံစိုက်ပျို ုးရေး

အုတ်ဖိုကျေးရွာသည် လယ်ယာစိုက်ပျို ုးသူ၄၀% ခန့်ရှိပါသည်။ ကိုင်းကျွန်းများတွင် ရာသီပင် စိုက်ပျို ုးသူသည် အနည်းငယ်မျှသာ ရှိပါသည်။ မိုးရာသီတွင် မိုးစပါးစိုက်ပျို ုးနှုန်းတက် ရေကို လုံလောက်စွာ ရရှိသော်လည်း အဓိကစပါးဖျက်ပိုးများဖြစ်သည့် ခရုများနှင့် လယ်ဂဏန်းတို့၏ ဖျက်ဆီးမှု ဒဏ်ကိုလည်း ခံကြရပါသည်။ မိုးရွာသွန်းချိ နှ်လွန်ကဲမှုနှင့် ရေနုတ်မြောင်းအားနည်းမှုတို့ကြောင့် သီးနှံစပါးများ ရေမြုပ်ပျက်စီးမှုဒဏ်ကို လယ်စိုက်ပျို ုးသူ အနည်းငယ်ခန့် တောင်သူလယ်သမားများ နှစ်စဉ်ကြုံတွေ့ရပြီး ဆုံးရှုံးမှုများစွာနှင့် ရင်ဆိုင်နေကြရပါသည်။

မိုးစပါးသီးနှံ၏ အထွက်နှုန်းမှာ (၁)ဧကာ ပျမ်းမျှ အတင်း ၄၀% သာရှိသော်လည်း နွေစပါးစိုက်ပျို ုးမှု၏ သီးနှံအထွက်နှုန်းမှာ ၈၀ % မှ ၁၁၀ % အတွင်း ရှိပါသည်။ ထွန်ယက်စိုက်ပျို ုးမှုမှာ လယ်ယာလုပ်ငန်းခွင်အတွက် ထွန်စက်မျှသာရှိပါသည်။ လုပ်သားရှားပါးလာမှုကြောင့် လယ်ယာစိုက်ပျို ုးရန်အတွက် ခေတ်မီလယ်ထွန်စက်များ အခကြေးငွေဖြင့် ငှားရမ်းခြင်း၊ ထွန်ယက်ခြင်း၊ ရိတ်သိမ်းခွေလှေ့ခြင်း များကို ခေတ်မီစက်များဖြင့် လုပ်ကိုင်နေကြရပါသည်။ သီးနှံအထွက်တိုးစေရန် ဓာတ်မြေဩဇာနှင့် အခြားဓာတု ဆေးဝါးများ၊ ပိုးသတ်ဆေးများ၊ သီးနှံမျို ုးစေ့များကိုလည်း ဝယ်ယူသုံးစွဲရပါသည်။ တွံတေးမြို့နယ်နှ်နှ်နီးစပ်သဖြင့် အဆင်ပြေလွယ်ကူစွာ ဝယ်ယူရရှိနိုင်ပါသည်။

လယ်လုပ်သားရှားပါးမှု၊ သဘာဝ ဓာတ်မြေဩဇာများ ဈေးနှုန်းမြင့်မားမှု၊ စက်ငှားရမ်းခမြင့်မားခြင်း၊ သဘာဝဘေးအန္တရာယ်အချို ုနှ်နှ် ပိုးမွှားဖျက်စီးမှုကြောင့် အကျို ုးအမြတ်ရရှိမှု နည်းပါးပြီး အဆင်မပြေသော အိမ်ထောင်စု များစွာရှိပါသည်။

(ခ) မွေးမြူရေးလုပ်ငန်း

ကျေးရွာ၏ အိမ်ထောင်စု (၃၄၁)အိမ်ရှိသည့်အနက် (၂၀၀)အိမ်ကျော်မှာ မိသားစု စားသုံးရန်နှင့် ငွေပိုငွေလျှံ ရရှိစေရန် အိမ်မွေးတိရစ္ဆာန် ကြက်များကိုလည်းကောင်း၊ ဝက်အချို ုကိုလည်းကောင်း မွေးမြူထားပါသည်။ ကြက်၊ ဝက်၊ ဘဲ များကို မိသားစု အသုံးပြုရန် ဝင်ငွေအဖြစ်လည်းကောင်း၊ ဝါသနာအရ စီးပွားအဖြစ်လည်းကောင်း၊ မွေးမြူကြသော်လည်း မိမိတို့ မွေးမြူထားသော တိရစ္ဆာန်များ ရာသီကူးပြောင်းချိ နှ်တွင် ဖြစ်လေ့ရှိသော ကူးစက်ရောဂါများအတွက် မွေးမြူရေး အသိပညာများကို ကြိုတင်လေ့လာသိရှိထားမှု ကြိုတင်ကာကွယ်မှုကြောင့် ပျက်စီးဆုံးရှုံးမှု နည်းပါးပါသည်။

(ဂ) ငါးလုပ်ငန်း

အုတ်ဖိုကျေးရွာတွင် ငါးမွေးမြူရေးလုပ်ငန်းဆောင်ရွက်ခြင်းမရှိဘဲ စိုက်ပျိ ုးရေးလုပ်ငန်းနှ့် ကျပန်း လုပ်ငန်းများကိုသာ အဓိကထား လုပ်ကိုင်ကြပါသည်။

(ဃ) စိုက်ပျိ ုးမွေးမြူရေး မဟုတ်သော အခြားဝင်ငွေရလုပ်ငန်းများ

အခြေခံလက်လုပ်လက်စားများမှ ကယ်ရီမောင်းနှင်သူ၊ သီးနှံစိုက်ပျိ ုးရောင်းချသူ၊ ကျပန်းလုပ်သား၊ လက်သမား၊ ပန်းရံလုပ်သားနှင့် စျေးရောင်း၊ စျေးဝယ်သူများလည်းရှိပါသည်။

(င) ဘဏ်နှင့်ငွေကြေးဆိုင်ရာ ဝန်ဆောင်မှု

စိုက်ပျိ ုးရေးလုပ်ငန်း၊ မွေးမြူရေးမဟုတ်သော အခြားလုပ်ငန်းများ လုပ်ကိုင်နေကြသော မိသားစုများသည် အတိုးနှုန်း သက်သာသော ကာလရှည်ချေးငွေများ ရရှိရန်လိုအပ်ကြပါသည်။

၁၀။ အခြေခံအဆောက်အဦနှင့် ဝန်ဆောင်မှုများ

(က) ကျေးလက်သယ်ယူပို့ဆောင်ရေး

ကျေးရွာအတွင်း မိသားစုများအတွက် ဆိုင်ကယ် ကယ်ရီ၊ ထော်လာကျီ အစရှိသော မိသားစုများလည်း ရှိပါသည်။ ကား(၄)စီး၊ ဆိုက်ကယ် အစီး (၄၃)စီး၊ စက်ဘီး (၁၇၈)စီး၊ ထော်လာကျီ (၅)စီး၊ သုံးဘီးဆိုင်ကယ် (၄၆)စီးရှိပြီး ကုန်းလမ်းခရီးဖြင့် သယ်ယူပို့ဆောင်ရေးအတွက် အသုံးပြုနေကြပါသည်။

(ခ) ကျေးရွာမီးလင်းရေး

အုတ်ဖိုကျေးရွာအတွင်း မဟာဓာတ်အားလိုင်းမှ လျှပ်စစ်မီး သုံးစွဲမှုမာ (၄)နှစ်နီးပါးခန့်ရှိပြီး အိမ်ခြေ (၂၃၇)ကျော် လျှပ်စစ်မီးသုံးစွဲလျှက်ရှိပါသည်။

(ဂ) သတင်းနှင့်ဆက်သွယ်ရေး

အုပ်ဖိုကျေးရွာတွင် ဆက်သွယ်ရေး သတင်းအချက်အလက်များကို ဖုန်းအလုံး(၄၇၁)ကျော်၊ တီဗွီ အလုံး (၁၉၄)လုံးကျော် ရှိသဖြင့် ဆက်သွယ်ရေး ဆိုင်ရာ အခက်အခဲမရှိကြပါ။

၁၁။ ပညာရေး

အုတ်ဖိုကျေးရွာတွင် မူလတန်းအဆင့် ကျောင်တတ်နှုန်းမှာ (၁၅၅)ကျော်၊ အလယ်တန်းအဆင့် ကျောင်းတက်နှုန်း (၄၇)ကျော်၊ အထက်တန်းအဆင့် ကျောင်းတက်နှုန်း (၂၀)ကျော်နှင့် တက္ကသိုလ်အဆင့်ထိ ကျောင်းတက်နှုန်း (၃)ဦးနီးပါးရှိခြင်းကြောင့် ကျေးရွာဖွံ့ဖြိုးရေးလုပ်ငန်းဆောင်ရွက်ရာတွင် အသင့်အတင့် အထောက်အကူပြုကြပါသည်။

၁၂။ ကျန်းမာရေး

အုတ်ဖိုကျေးရွာတွင် ကျန်းမာရေးဦးစီးဌာန တာဝန်ကျ ဆရာ/ဆရာမများမှ လစဉ်အလိုက် လိုအပ်သော ကာကွယ်ဆေးများ မြေပြင်အရောက် ဆောင်ရွက်ခြင်းအပြင် ခတ္တိယတိုက်နယ်ဆေးရုံနှင့် (၁)မိုင် (၅)ဖာလုံမျှသာ ကွာဝေးသဖြင့် ကျန်းမာရေးနှင့် ပတ်သက်၍ အခက်အခဲမရှိပါ။

အုတ်ဖိုကျေးရွာတွင် သောက်သုံးရေ ရရှိမှုနှင့်အပြင် ရွာသောက်ရေကန်မှ သောက်သုံးရေကို လည်းကောင်း အိမ်ထောင်စု အချို့တွင် ချောင်းရေနှင့် ကန်ရှိခြင်းကြောင့် ရာသီသုံးပါးလုံး ရေလုံလောက်မှုရှိကြပါသည်။

၁၃။ ဘေးအန္တရာယ်များ နှင့် သဘာဝပတ်ဝန်းကျင်ထိန်းသိမ်းရေး

အုတ်ဖိုကျေးရွာတွင် ဈေးရောင်း ဈေးဝယ် ပို့ဆောင်ရေးနှင့် ကျပန်းလုပ်ငန်းများ လုပ်ကိုင် ကြသည့် အိမ်ထောင်စု အများအပြားရှိသောကြောင့် ၄င်းအိမ်ထောင်စုများအတွက်သော် လည်းကောင်း (Covid-19) ကာလကဲ့သို့ သဘာဝဘေး အန္တရာယ် ကျရောက်ချိ န်မျိ ုးတွင်လည်းကောင်း၊ အခြားအိမ်ထောင်စု များထက် အခြေခံလက်လုပ်လက်စား အိမ်ထောင်စုများက ပိုမိုထိခိုက်မှု ရှိနိုင်ပါသည်။

၁၄။ ကျား-မ ရေးရာ ကိစ္စရပ်များ

အုတ်ဖိုကျေးရွာ၏ စီမံခန့်ခွဲမှုအပိုင်းတွင် အမျိ ုးသမီးများပါဝင်မှု အနည်းငယ်မျှသာပါဝင်ပြီး ကျေးရွာရှိ အမျိ ုးသားများ ဆောင်ရွက်နိုင်သည့် ကိစ္စရပ်များကို အမျိ ုးသားများ တာဝန်ယူဆောင်ရွက်ပြီး၊ ကျေရွာဖွံ့ဖြိုးရေးလုပ်ဆောင်မှုများဖြစ်သည့် ဘာသာရေးပွဲ၊ အားကစားပွဲများတွင် အမျိ ုးသားများနှင့် အမျိ ုးသမီးများတက်ကြွစွာ ပါဝင်ကြပါသည်။ အမျိ ုးသမီး အကြမ်းဖက်မှုကူ၍ မရှိပါ။ အကယ်၍ တစုံတရာ အကြမ်းဖက်မှုဖြစ်ပေါ်လာပါက ကာကွယ်ရမည့် တရားဥပဒေဆိုင်ရာ အသိပညာများကိုလည်း သိရှိထားပါသည်။

ကျေးရွာဖွံ့ဖြိုးတိုးတက်ရေးလုပ်ငန်းကော်မတီ
ခတ္တိယကျေးရွာအုပ်စု
အုတ်ဖိုကျေးရွာ
တွံတေးမြို့နယ်

၁၅။ ဦးစားပေး ဆောင်ရွက်မည့် အဆိုပြု စီမံချက်လုပ်ငန်းများ

စဉ်	ကျေးရွာအုပ်စုအမည် - ခတ္တိယ		ကျေးရွာအမည် - အုတ်ဖို	ဦးစားပေး အဆင့်	မှတ်ချက်
	ကဏ္ဍ	စီမံချက် ဆိုလိုရင်း	စီမံချက် နှင့်လုပ်ငန်းစဉ်များ		
၁	အခြေခံအဆောက်အဦ	ကျေးလက်ရေပေးဝေရေး	ကျေးရွာလယ်မြေသားရေကန်ခြံစည်းရိုးကာရံခြင်း	၁	
၂	အခြေခံအဆောက်အဦ	ကျေးလက်ရေပေးဝေရေး	ကျေးရွာအနောက်ပိုင်းမြေသားရေကန်ခြံစည်းရိုးကာရံခြင်း	၂	
၃	အခြေခံအဆောက်အဦ	ကျေးလက်ရေပေးဝေရေး	ရေသန့်စင်စက်တပ်ဆင်ခြင်း	၃	
၄	အခြေခံအဆောက်အဦ	ရွာတွင်းလမ်းရွာချင်းဆက်လမ်းတံတားဆောက်လုပ်ခြင်း	ကျေးရွာတွင်းအမှတ်(၁)လမ်းကွန်ကရစ်ခင်းခြင်းလုပ်ငန်း	၄	
၅	အခြေခံအဆောက်အဦ	ရွာတွင်းလမ်းရွာချင်းဆက်လမ်းတံတားဆောက်လုပ်ခြင်း	ကျေးရွာတွင်းအမှတ်(၂)လမ်းကွန်ကရစ်ခင်းခြင်းလုပ်ငန်း	၅	
၆	ပညာရေး	ကျောင်းအဆောက်အဦ၊ပရိဘောဂ၊သင်ထောက်ကူ	ကျောင်းခြံစည်းရိုးကာရံခြင်းလုပ်ငန်း	၆	
၇	ပညာရေး	ကျောင်းအဆောက်အဦ၊ပရိဘောဂ၊သင်ထောက်ကူ	ကျောင်းသုံးပရိဘောဂများရရှိအောင်ဆောင်ရွက်ခြင်း	၇	
၈	ပညာရေး	ကျောင်းအဆောက်အဦ၊ပရိဘောဂ၊သင်ထောက်ကူ	စာသင်ကျောင်းဆောင်အသစ် ဆောက်လုပ်ခြင်း	၈	
၉	အခြေခံအဆောက်အဦ	ရွာတွင်းလမ်းရွာချင်းဆက်လမ်းတံတားဆောက်လုပ်ခြင်း	ပန်းလှိုင်ချောင်းကူးတံတားဆောက်လုပ်ခြင်းလုပ်ငန်း	၉	
၁၀	အခြေခံအဆောက်အဦ	အခြားသောအခြေအဆောက်အအုံ	ကျေးရွာစာကြည့်ဆောက်လုပ်ခြင်းလုပ်ငန်း	၁၀	

အပိုင်း (၂)

စီမံချက်ဆိုင်ရာ အချက်အလက်များ

ခတ္တိယကျေးရွာအုပ်စု၊ အုတ်ဖိုကျေးရွာ၊ ကျေးရွာဖွံ့ဖြိုး တိုးတက်ရေးလုပ်ငန်း စီမံကိန်းကော်မတီဝင်များစာရင်း

စဉ်	အမည်	အဘအမည်	မှတ်ပုံတင်အမှတ်	အသက်	တာဝန်	ဖုန်းနံပါတ်
၁။	ဦးရဲလွင်ဦး	ဦးစိုးကြိုင်	၁၂/တတန(နိုင်)၂၀၀၅၆၀	၃၄	ဥက္ကဋ္ဌ	၀၉-၇၉၅၂၃၃၀၆၆
၂။	ဒေါ်လဲ့လဲ့ခိုင်	ဦးကျော်ငြိမ်း	၁၂/တတန(နိုင်)၁၆၁၇၄၂	၃၉	အတွင်းရေးမှူး	၀၉-၆၉၄၄၅၃၁၄၄
၃။	ဒေါ်စုဒါလီ	ဦးတင်မြ	၁၂/တတန(နိုင်)၂၄၀၄၂၃	၂၉	ဘဏ္ဍာရေးဥက္ကဋ္ဌ	၀၉-၆၆၃၁၉၉၆၉၃
၄။	ဒေါ်အေမီကျော်	ဦးကျော်မြ	၁၂/တတန(နိုင်)၂၀၁၀၂	၃၂	ဘဏ္ဍာရေးမှူး	၀၉-၆၈၆၈၆၈၄၁၁
၅။	ဦးဝင်းသန်း	ဦးသက်နိုင်	၁၂/တတန(နိုင်)၂၆၀၈၃၅	၂၆	စာရင်းကိုင်	၀၉-၇၅၆၆၃၉၃၇၇
၆။	ဦးထွန်းဝင်း	ဦးပိစိ	၁၂/တတန(နိုင်)၂၀၀၅၉၇	၃၄	အဖွဲ့ဝင်	၀၉-၆၈၇၀၂၈၆၁၃
၇။	ဦးရန်အောင်	ဦးဝင်းအောင်	၁၂/တတန(နိုင်)၂၄၈၅၀၉	၂၂	အဖွဲ့ဝင်	၀၉-၆၇၅၃၉၁၇၃၇

စီမံချက်အဆိုပြုလွှာ (သို့) စီမံချက်အကြောင်းအရာ (၁)

ကျေးရွာအမည်	- အုတ်ဖိုကျေးရွာ
ကျေးရွာအုပ်စု	- ခတ္တိယကျေးရွာအုပ်စု
မြို့နယ်	- တွံတေးမြို့နယ်
တိုင်းဒေသကြီး/ပြည်နယ်	- ရန်ကုန်တိုင်းဒေသကြီး

စီမံချက်အမည် - ကျေးရွာလယ်မြေသားရေကန်ခြံစည်းရိုးကာရံခြင်းလုပ်ငန်း

စီမံချက်ဆောင်ရွက်ရန်လိုအပ်ကြောင်း ရှင်းလင်းဖော်ပြချက် (သို့)လက်ရှိအခြေအနေ

- ကျေးရွာအရှေ့ဘက်သောက်သုံးရေကန်မှာ ခြံစည်းရိုးမရှိသဖြင့် တိရစ္ဆာန်များဝင်ရောက်ခြင်း သန့်ရှင်းမှုမရှိခြင်းစသည့် အခက်အခဲများ ဖြစ်ပေါ်လျက်ရှိပါသည်။
- ကျေးရွာ၏ သောက်သုံးရေကန် ခြံစည်းရိုးမရှိသဖြင့်သည့်အတွက် ကျန်းမာရေး ကဏ္ဍများတွင် အခက်အခဲဖြစ် ပေါ်နေပါသည်။

စီမံချက်ရည်ရွယ်ချက် (လက်ရှိ အခြေအနေအား ပိုကောင်းအောင် ဆောင်ရွက်လိုသည့် ဆန္ဒဖော်ပြရန်)

- ကျေးရွာ ရွာ၏ လူနေမှုအဆင့်အတန်းမြင့်မားလာစေရန်။
- ကျေးရွာ၏ စီးပွားရေး၊ လူမှုရေး၊ ကျန်းမာရေး၊ ပညာရေး ကဏ္ဍများတွင် ပိုမိုအဆင်ပြေလာစေရန်။
- ကျေးရွာသူ၊ ကျေးရွာသားများမှ ဖွံ့ဖြိုးရေးလုပ်ငန်းများ လုပ်ဆောင်ရာတွင် ကိုယ်တိုင်ကိုယ်ကျ ဆောင်ရွက်တတ်လာစေရန်။

မျှော်မှန်းအကျိုး ုးရလဒ်(လက်ငင်းရည်ရွယ်ချက် ရောက်ရှိပြီးနောက် ထပ်ဆင့် ရရှိလာမည့် အကျိုး ုးကျေးဇူးများ)

- ကျေးရွာအတွက် လူနေမှု အဆင့်အတန်း မြင့်မားတိုးတက်လာမည်။
- ကျန်းမာသန့်ရှင်းသော သောက်သုံးရေရရှိနိုင်ကာ ကျန်းမာရေးကဏ္ဍများ ပိုမိုတိုးတက်လာနိုင်ပါမည်။

စီမံချက်ဆိုင်ရာ အချက်အလက်ဖော်ပြခြင်း (ဘာလုပ်မည်၊ ဘယ်လောက် ပမာဏလုပ်ရမည်)

- အုတ်ဖိုကျေးရွာလယ်မြေသားရေကန်ခြံစည်းရိုးကာရံရန်(အလျား ၇၃၀ ပေ၊ အမြင့်- ၅ ပေ) ရှိပါသည်။

စီမံချက် ကုန်ကျစရိတ်ထည့်ဝင်မှု

ခန့်မှန်းကုန်ကျစရိတ် (ကျပ်)	ထည့်ဝင်မည့် အစီအစဉ်
• ၆,၀၀၀,၀၀၀ (ငွေသား) • ၂,၅၁၀,၀၀၀ (ငွေသား) • ----------(ပစ္စည်း/လုပ်အား)	• ကျေးလက်ဒေသဖွံ့ဖြိုးတိုးတက်ရေးဦးစီးဌာန • ကျေးရွာ • ကျေးရွာ

အကျိုး ုးခံစားသူဦးရေ	လူဦးရေ			ဆင်းရဲချမ်းသာမှု အဆင့်အတန်း (အိမ်ခြေ)				
	ကျား	မ	ပေါင်း	၁	၂	၃	၄	ပေါင်း
ကျေးရွာအဆင့်	၆၂၈	၆၄၇	၁၂၇၅	၅	၄၇	၂၃၉	၅၀	၃၄၁
အကျိုး ုးခံစားမည့်သူ ဦးရေ	၆၂၈	၆၄၇	၁၂၇၅	၅	၄၇	၂၃၉	၅၀	၃၄၁

မှတ်ချက် ။ ချောင်လည်အဆင့် - ၁၊ အလယ်အလတ်အဆင့် - ၂၊ ဆင်းရဲ - ၃၊ အလွန်ဆင်းရဲ - ၄

စီမံချက်အကောင်အထည်ဖော်မည့် နည်းလမ်းနှင့် အစီအစဉ်များ

(၁) တာဝန်ယူအကောင်အထည်ဖော်မည့် အဖွဲ့အစည်း(များ)

- ကျေးရွာဖွံ့ဖြိုးရေးကော်မတီ၊ ကျေးရွာရပ်မိရပ်ဖ၊ ကျေးရွာအုပ်ချုပ်ရေး၊ ပရဟိတလူငယ်အဖွဲ့
- မြို့နယ်ကျေးလက်ဒေသဖွံ့ဖြိုးတိုးတက်ရေးဦးစီးဌာန

(၂) စီမံချက်စတင်မည့် အချိ န် ခန့်မှန်း- ၂၀၂၄ ခုနှစ်၊ နိုဝင်ဘာလ

(၃) စီမံချက်ပြီးစီးမည့်အချိ န် - ၂၀၂၄ ခုနှစ်၊ ဒီဇင်ဘာလ

(၄) ကျေးရွာ ရွာထည့်ဝင်မှု ရရှိအောင် ဆောင်ရွက်မည့် အစီအစဉ် -

- ကျေးရွာဖွံ့ဖြိုးရေးကော်မတီမှ ကျေးရွာလုံးကျွတ် အစည်းအဝေးခေါ်ယူပြီး လုပ်ငန်းအစီအစဉ်များကို ပွင့်လင်းစွာ တိုင်ပင်ဆွေးနွေးပါမည်။
- မြေသားရေကန်ခြံစည်းရိုးကာရံရန်အတွက် လိုအပ်သောအထောက်အကူပြု ပစ္စည်းများ ကျေးရွာဖက် မှထည့်ဝင်ပါမည်။
- ကျေးရွာဖက်မှ လိုအပ်သော ငွေကြေးထည့်ဝင်ပါမည်။

(၅) လုပ်ငန်းလည်ပတ်ရေး၊ ပြုပြင်ထိန်းသိမ်းရေးတို့အတွက် အဖွဲ့အစည်းဆိုင်ရာ နှင့် ငွေကြေးဆိုင်ရာ အစီအစဉ်များ

- လုပ်ငန်းများကောင်းမွန်စွာ အကောင်အထည်ဖော်ဆောင်ရွက်နိုင်ရေးအတွက် လုပ်ငန်းအဆင့်အလိုက် ကျေးရွာလူထုအား အစည်းအဝေးခေါ်ယူပြီး ဆွေးနွေးတိုင်ပင်ပါမည်။
- မြေသားရေကန်ခြံစည်းရိုးကာရံခြင်းလုပ်ငန်းနှင့်ပတ်သက်သော ရေရှည်တည်တံ့စေရေး စည်းမျဉ်းစည်းကမ်းများနှင့် ညွှန်ကြားချက် များထားရှိပါမည်။
- စီမံကိန်း ပြီးလျှင်ပြီးခြင်း ကျေးလက်ဦးစီးဌာနသို့ အထောက်အထားများနှင့်တကွ ပြီးစီးကြောင်း အစီရင်ခံ စာပေးပို့ပါမည်။ ပြုပြင်ထိန်းသိမ်းရေးအတွက် လိုအပ်မည့် ကုန်ကျစရိတ် များကိုလည်း ကျေးရွာအတွင်းရှိ ကျေးရွာသူ/သားများ၊ လုပ်ငန်းရှင်များထံမှ အလှူငွေ(သို့)စုပေါင်းလုပ်အားဖြင့် ဆောင်ရွက်သွားပါမည်။

စီမံချက်အဆိုပြုလွှာ (သို့) စီမံချက်အကြောင်းအရာ (၂)

ကျေးရွာအမည်	- အုတ်ဖိုကျေးရွာ
ကျေးရွာအုပ်စု	- ခတ္တိယကျေးရွာအုပ်စု
မြို့နယ်	- တွံတေးမြို့နယ်
တိုင်းဒေသကြီး/ပြည်နယ်	- ရန်ကုန်တိုင်းဒေသကြီး

စီမံချက်အမည် - ကျေးရွာအနောက်ပိုင်းမြေသားရေကန်ခြံစည်းရိုးကာရံခြင်းလုပ်ငန်း

စီမံချက်ဆောင်ရွက်ရန်လိုအပ်ကြောင်း ရှင်းလင်းဖော်ပြချက် (သို့)လက်ရှိအခြေအနေ

- ကျေးရွာအနောက်ပိုင်းသောက်သုံးရေကန်မှာ ခြံစည်းရိုးမရှိသဖြင့် တိရစ္ဆာန်များဝင်ရောက်ခြင်း သန့်ရှင်းမှုမရှိခြင်းစသည့် အခက်အခဲများ ဖြစ်ပေါ်လျက်ရှိပါသည်။
- ကျေးရွာ၏ သောက်သုံးရေကန် ခြံစည်းရိုးမရှိသဖြင့်သည့်အတွက် ကျန်းမာရေး ကဏ္ဍများတွင် အခက်အခဲဖြစ် ပေါ်နေပါသည်။

စီမံချက်ရည်ရွယ်ချက် (လက်ရှိ အခြေအနေအား ပိုကောင်းအောင် ဆောင်ရွက်လိုသည့် ဆန္ဒဖော်ပြရန်)

- ကျေးရွာ ရွာ၏ လူနေမှုအဆင့်အတန်းမြင့်မားလာစေရန်။
- ကျေးရွာ၏ စီးပွားရေး၊ လူမှုရေး၊ ကျန်းမာရေး၊ ပညာရေး ကဏ္ဍများတွင် ပိုမိုအဆင်ပြေလာစေရန်။
- ကျေးရွာသူ၊ ကျေးရွာသားများမှ ဖွံ့ဖြိုးရေးလုပ်ငန်းများ လုပ်ဆောင်ရာတွင် ကိုယ်တိုင်ကိုယ်ကျ ဆောင်ရွက်တတ်လာစေရန်။

မျှော်မှန်းအကျိုး ုးရလဒ်(လက်ငင်းရည်ရွယ်ချက် ရောက်ရှိပြီးနောက် ထပ်ဆင့် ရရှိလာမည့် အကျိုး ုးကျေးဇူးများ)

- ကျေးရွာအတွက် လူနေမှု အဆင့်အတန်း မြင့်မားတိုးတက်လာမည်။
- ကျန်းမာသန့်ရှင်းသော သောက်သုံးရေရရှိနိုင်ကာ ကျန်းမာရေးကဏ္ဍများ ပိုမိုတိုးတက်လာနိုင်ပါမည်။

စီမံချက်ဆိုင်ရာ အချက်အလက်ဖော်ပြခြင်း (ဘာလုပ်မည်၊ ဘယ်လောက် ပမာဏလုပ်ရမည်)

- အုတ်ဖိုကျေးရွာအနောက်ပိုင်းမြေသားရေကန်ခြံစည်းရိုးကာရံရန်(အလျား ၅၃၀ ပေ၊ အမြင့်- ၅ ပေ) ရှိပါသည်။

စီမံချက် ကုန်ကျစရိတ်ထည့်ဝင်မှု

ခန့်မှန်းကုန်ကျစရိတ် (ကျပ်)	ထည့်ဝင်မည့် အစီအစဉ်
• ၆,၀၀၀,၀၀၀ (ငွေသား) • ၁၀၀,၀၀၀ (ငွေသား) • ----------(ပစ္စည်း/လုပ်အား)	• ကျေးလက်ဒေသဖွံ့ဖြိုးတိုးတက်ရေးဦးစီးဌာန • ကျေးရွာ • ကျေးရွာ

အကျိုး ုးခံစားသူဦးရေ	လူဦးရေ			ဆင်းရဲချမ်းသာမှု အဆင့်အတန်း (အိမ်ခြေ)				
	ကျား	မ	ပေါင်း	၁	၂	၃	၄	ပေါင်း
ကျေးရွာအဆင့်	၆၂၈	၆၄၇	၁၂၇၅	၅	၄၇	၂၃၉	၅၀	၃၄၁
အကျိုး ုးခံစားမည့်သူ ဦးရေ	၆၂၈	၆၄၇	၁၂၇၅	၅	၄၇	၂၃၉	၅၀	၃၄၁

မှတ်ချက် ။ ချောင်လည်အဆင့် - ၁၊ အလယ်အလတ်အဆင့် - ၂၊ ဆင်းရဲ - ၃၊ အလွန်ဆင်းရဲ - ၄

စီမံချက်အကောင်အထည်ဖော်မည့် နည်းလမ်းနှင့် အစီအစဉ်များ

(၁) တာဝန်ယူအကောင်အထည်ဖော်မည့် အဖွဲ့အစည်း(များ)

- ကျေးရွာဖွံ့ဖြိုးရေးကော်မတီ၊ ကျေးရွာရပ်မိရပ်ဖ၊ ကျေးရွာအုပ်ချုပ်ရေး၊ ပရဟိတလူငယ်အဖွဲ့
- မြို့နယ်ကျေးလက်ဒေသဖွံ့ဖြိုးတိုးတက်ရေးဦးစီးဌာန

(၂) စီမံချက်စတင်မည့် အချိ န် ခန့်မှန်း- ၂၀၂၄ ခုနှစ်၊ နိုဝင်ဘာလ

(၃) စီမံချက်ပြီးစီးမည့်အချိ န် - ၂၀၂၄ ခုနှစ်၊ ဒီဇင်ဘာလ

(၄) ကျေးရွာ ရွာထည့်ဝင်မှု ရရှိအောင် ဆောင်ရွက်မည့် အစီအစဉ် -

- ကျေးရွာဖွံ့ဖြိုးရေးကော်မတီမှ ကျေးရွာလုံးကျွတ် အစည်းအဝေးခေါ်ယူပြီး လုပ်ငန်းအစီအစဉ်များကို ပွင့်လင်းစွာ တိုင်ပင်ဆွေးနွေးပါမည်။
- မြေသားရေကန်ခြံစည်းရိုးကာရံရန်အတွက် လိုအပ်သောအထောက်အကူပြု ပစ္စည်းများ ကျေးရွာဖက် မှထည့်ဝင်ပါမည်။
- ကျေးရွာဖက်မှ လိုအပ်သော ငွေကြေးထည့်ဝင်ပါမည်။

(၅) လုပ်ငန်းလည်ပတ်ရေး၊ ပြုပြင်ထိန်းသိမ်းရေးတို့အတွက် အဖွဲ့အစည်းဆိုင်ရာ နှင့် ငွေကြေးဆိုင်ရာ အစီအစဉ်များ

- လုပ်ငန်းများကောင်းမွန်စွာ အကောင်အထည်ဖော်ဆောင်ရွက်နိုင်ရေးအတွက် လုပ်ငန်းအဆင့်အလိုက် ကျေးရွာလူထုအား အစည်းအဝေးခေါ်ယူပြီး ဆွေးနွေးတိုင်ပင်ပါမည်။
- မြေသားရေကန်ခြံစည်းရိုးကာရံခြင်းလုပ်ငန်းနှင့်ပတ်သက်သော ရေရှည်တည်တံ့စေရေး စည်းမျဉ်းစည်းကမ်းများနှင့် ညွှန်ကြားချက် များထားရှိပါမည်။
- စီမံကိန်း ပြီးလျှင်ပြီးခြင်း ကျေးလက်ဦးစီးဌာနသို့ အထောက်အထားများနှင့်တကွ ပြီးစီးကြောင်း အစီရင်ခံ စာပေးပို့ပါမည်။ ပြုပြင်ထိန်းသိမ်းရေးအတွက် လိုအပ်မည့် ကုန်ကျစရိတ် များကိုလည်း ကျေးရွာအတွင်းရှိ ကျေးရွာသူ/သားများ၊ လုပ်ငန်းရှင်များထံမှ အလှူငွေ(သို့)စုပေါင်းလုပ်အားဖြင့် ဆောင်ရွက်သွားပါမည်။

စီမံချက်အဆိုပြုလွှာ (သို့) စီမံချက်အကြောင်းအရာ (၃)

ကျေးရွာအမည်	- အုတ်ဖိုကျေးရွာ
ကျေးရွာအုပ်စု	- ခတ္တိယကျေးရွာအုပ်စု
မြို့နယ်	- တံတားမြို့နယ်
တိုင်းဒေသကြီး/ပြည်နယ်	- ရန်ကုန်တိုင်းဒေသကြီး

စီမံချက်အမည် - ရေသန့်စင်စက် တပ်ဆင်ခြင်းလုပ်ငန်း

စီမံချက်ဆောင်ရွက်ရန်လိုအပ်ကြောင်း ရှင်းလင်းဖော်ပြချက် (သို့)လက်ရှိအခြေအနေ

- မိုးတွင်းကာလတွင် မိုးရေကိုသာသောက်သုံးနေရခြင်း၊ရေကန်ကိုသာသုံးစွဲနေရသဖြင့် အခက်အခဲများ ဖြစ်ပေါ်လျက် ရှိပါသည်။
- ကျေးရွာသည် နွေကာလများတွင် သန့်ရှင်းသောရေသောက်သုံးရန် အခက်အခဲဖြစ်ပေါ်နေပါသည်။
- သောက်သုံးရေမသန့်စင်မှုကြောင့် ကျန်းမာရေးထိခိုက်နိုင်လာပါသည်။

စီမံချက်ရည်ရွယ်ချက် (လက်ရှိ အခြေအနေအား ပိုကောင်းအောင် ဆောင်ရွက်လိုသည့် ဆန္ဒဖော်ပြရန်)

- ကျေးရွာ ရွာ၏ လူနေမှုအဆင့်အတန်းမြင့်မားလာစေရန်။
- ကျေးရွာ၏ စီးပွားရေး၊ လူမှုရေး၊ ကျန်းမာရေး၊ ပညာရေး ကဏ္ဍများတွင် ပိုမိုအဆင်ပြေလာစေရန်။
- ကျေးရွာသူ၊ ကျေးရွာသားများမှ ရေသန့်စင်စက်တပ်ဆင်ပြီးပါကရေရှည်တည့်တံ့စေရေးအတွက် ကော်မတီဖွဲ့စည်းကာ ထိန်းသိမ်းရေးအတွက် ကိုယ်တိုင်ကိုယ်ကျ ဆောင်ရွက်တတ်လာစေရန်။

မျှော်မှန်းအကျိုး ုးရလဒ်(လက်ငင်းရည်ရွယ်ချက် ရောက်ရှိပြီးနောက် ထပ်ဆင့် ရရှိလာမည့် အကျိုး ုးကျေးဇူးများ)

- သန့်ရှင်းသောသောက်သုံးရေကို ရာသီမရွေးသုံးစွဲလာနိုင်လာပါမည်။
- သန့်ရှင်းသောသောသောက်သုံးရေသုံးစွဲလာနိုင်သဖြင့် ကျန်းမာရေးကဏ္ဍများ ပိုမိုတိုးတက်လာနိုင်ပါမည်။

စီမံချက်ဆိုင်ရာ အချက်အလက်ဖော်ပြခြင်း (ဘာလုပ်မည်၊ ဘယ်လောက် ပမာဏလုပ်ရမည်)

- အုတ်ဖိုကျေးရွာ ရေသန့်စင်စက်တပ်ဆင်လုပ်ငန်းသည်(၁-စုံ)ဖြစ်ပါသည်။

စီမံချက် ကုန်ကျစရိတ်ထည့်ဝင်မှု

ခန့်မှန်းကုန်ကျစရိတ် (ကျပ်)	ထည့်ဝင်မည့် အစီအစဉ်
• ၃,၀၀၀,၀၀၀ (ငွေသား) • ---------- (ငွေသား) • ----------(ပစ္စည်း/လုပ်အား)	• ကျေးလက်ဒေသဖွံ့ဖြိုးတိုးတက်ရေးဦးစီးဌာန • ကျေးရွာ • ကျေးရွာ

အကျိုး ုးခံစားသူဦးရေ	လူဦးရေ			ဆင်းရဲချမ်းသာမှု အဆင့်အတန်း (အိမ်ခြေ)				
	ကျား	မ	ပေါင်း	၁	၂	၃	၄	ပေါင်း
ကျေးရွာအဆင့်	၆၂၈	၆၄၇	၁၂၇၅	၅	၄၇	၂၃၉	၅၀	၃၄၁
အကျိုး ုးခံစားမည့်သူ ဦးရေ	၆၂၈	၆၄၇	၁၂၇၅	၅	၄၇	၂၃၉	၅၀	၃၄၁

မှတ်ချက် ။ ချောင်လည်အဆင့် - ၁၊ အလယ်အလတ်အဆင့် - ၂၊ ဆင်းရဲ - ၃၊ အလွန်ဆင်းရဲ - ၄

စီမံချက်အကောင်အထည်ဖော်မည့် နည်းလမ်းနှင့် အစီအစဉ်များ

(၁) တာဝန်ယူအကောင်အထည်ဖော်မည့် အဖွဲ့အစည်း(များ)

- ကျေးရွာဖွံ့ဖြိုးရေးကော်မတီ၊ ကျေးရွာရပ်မိရပ်ဖ၊ ကျေးရွာအုပ်ချုပ်ရေး၊ ပရဟိတလူငယ်အဖွဲ့
- မြို့နယ်ကျေးလက်ဒေသဖွံ့ဖြိုးတိုးတက်ရေးဦးစီးဌာန

(၂) စီမံချက်စတင်မည့် အချိ န် ခန့်မှန်း- ၂၀၂၄ ခုနှစ်၊ နိုဝင်ဘာလ

(၃) စီမံချက်ပြီးစီးမည့်အချိ န် - ၂၀၂၄ ခုနှစ်၊ ဒီဇင်ဘာလ

(၄) **ကျေးရွာ ရွာထည့်ဝင်မှု ရရှိအောင် ဆောင်ရွက်မည့် အစီအစဉ် -**

- ကျေးလက်ဖွံ့ဖြိုးရေးကော်မတီမှ ကျေးရွာလုံးကျွတ် အစည်းအဝေးခေါ်ယူပြီး လုပ်ငန်းအစီအစဉ်များကို ပွင့်လင်းစွာ တိုင်ပင်ဆွေးနွေးပါမည်။
- ရေသန့်စင်စက်(၁စုံ)တပ်ဆင်ရန်အတွက် လိုအပ်သောအထောက်အကူပြု ပစ္စည်းများ ကျေးရွာဖက် မှထည့်ဝင်ပါမည်။
- ကျေးရွာဖက်မှ လိုအပ်သော ငွေကြေး ထည့်ဝင်ပါမည်။

(၅) လုပ်ငန်းလည်ပတ်ရေး၊ ပြုပြင်ထိန်းသိမ်းရေးတို့အတွက် အဖွဲ့အစည်းဆိုင်ရာ နှင့် ငွေကြေးဆိုင်ရာ အစီအစဉ်များ

- လုပ်ငန်းများကောင်းမွန်စွာ အကောင်အထည်ဖော်ဆောင်ရွက်နိုင်ရေးအတွက် လုပ်ငန်းအဆင့်အလိုက် ကျေးရွာလူထုအား အစည်းအဝေးခေါ်ယူပြီး ဆွေးနွေးတိုင်ပင်ပါမည်။
- ရေသန့်စင်စက်(၁စုံ)တပ်ဆင်ခြင်းနှင့် ပတ်သက်သော ရေရှည်တည်တံ့စေရေး စည်းမျဉ်းစည်းကမ်းများနှင့် ညွှန်ကြားချက် များထားရှိပါမည်။
- စီမံကိန်း ပြီးလျှင်ပြီးခြင်း ကျေးလက်ဦးစီးဌာနသို့ အထောက်အထားများနှင့်တကွ ပြီးစီးကြောင်း အစီရင်ခံ စာပေးပို့ပါမည်။ ပြုပြင်ထိန်းသိမ်းရေးအတွက် လိုအပ်မည့် ကုန်ကျစရိတ် များကိုလည်း ကျေးရွာအတွင်းရှိ ကျေးရွာသူ/သားများ၊ လုပ်ငန်းရှင်များထံမှ အလှူငွေ(သို့)စုပေါင်းလုပ်အားဖြင့် ဆောင်ရွက်သွားပါမည်။

ကျေးရွာဖွံ့ဖြိုးရေး အထောက်အကူပြု ဇယားများ

(၁) ကျေးရွာလူမှုစီးပွားရေး အခြေအနေ

(က) လူဦးရေနှင့် လူဦးရေဆိုင်ရာအချက်အလက်များ

ဇယား (၁) လူဦးရေနှင့်လူဦးရေဆိုင်ရာအချက်အလက်များ

အသက်အုပ်စု		ကျား	မ	စုစုပေါင်း	မသန်စွမ်းသူ အရေအတွက်	
					ကျား	မ
၁ နှစ်အောက်	နို့စို့အရွယ်	၁၃	၁၂	၂၅	-	-
၁ နှစ်မှ ၄နှစ်	၅ နှစ်အောက် ကလေးငယ်	၄၀	၃၉	၇၉	-	၂
၅ နှစ်မှ ၉ နှစ်	မူလတန်းကျောင်းသားအရွယ်	၆၈	၅၃	၁၂၁	၃	၁
၁၀ နှစ်မှ ၁၄ နှစ်	အလယ်တန်းကျောင်းသားအရွယ်	၆၈	၅၇	၁၂၅	၁	-
၁၅ နှစ်မှ ၆၄ နှစ်	အလုပ်လုပ်နိုင်သည့်အရွယ်	၄၁၁	၄၄၈	၈၅၉	၃	၆
၆၅ နှစ်နှင့် အထက်	သက်ကြီးရွယ်အို	၂၈	၃၈	၆၆	-	-
စုစုပေါင်း		၆၂၈	၆၄၇	၁၂၇၅	၇	၉
စုစုပေါင်း အိမ်ထောင်စု		၃၄၁				

ရင်းမြစ် ... (၁) အိမ်ထောင်စုစာရင်းကောက်ယူမှု၊ (၂) ကျေးရွာအုပ်စု အုပ်ချုပ်ရေးမှူးရုံး။

မှတ်ချက် ။ ။ အသက်အုပ်စု ၁ နှစ်အောက်ဆိုသည်မှာ မွေးကင်းစမှအသက် (၃)နှစ်မပြည့်မီအရွယ်၊ ၁ နှစ်မှ ၄ နှစ်ဆိုသည်မှာ အသက် (၁)နှစ်ပြည့်အရွယ်မှ (၅)နှစ်မပြည့်မီအရွယ်၊ ၅ နှစ်မှ ၉ နှစ် ဆိုသည်မှာ အသက် (၅)နှစ်ပြည့်သည်မှ အသက် (၁၀)နှစ် မပြည့်မီအရွယ်၊ ၁၀ နှစ်မှ ၁၄ နှစ်ဆိုသည်မှာ အသက်(၁၀)နှစ် ပြည့်သည်မှ အသက် (၁၅)နှစ် မပြည့်မီအရွယ်၊ ၁၅ နှစ်မှ ၆၄ နှစ်ဆိုသည်မှာ အသက် (၁၅)နှစ်မှ အသက်(၆၅)နှစ် မပြည့်မီအရွယ်၊ အသက် ၆၅ နှစ်နှင့်အထက်ဆိုသည်မှာ အသက် (၆၅)နှစ် ပြည့်အရွယ်နှင့် ၄င်းထက်အသက်ကြီးသည့် အရွယ်များကို ဆိုလိုသည်။

လေ့လာတွေ့ရှိချက် ။ ။ အုတ်ဖိုကျေးရွာတွင် ၁ နှစ်မှ ၁၄နှစ်ထိ ကလေးငယ်နည်းပါးကြောင်း တွေ့ရှိရ၍ ၁၅နှစ်မှ ၆၄နှစ်ထိ လူဦးရေမှာ များပြား၍ ၆၅ နှစ်ထက် သက်ကြီးရွယ်အိုများလည်း အနည်းငယ် တွေ့ရှိရပြီး မသန်စွမ်းသူများမှာလည်း အနည်းငယ် တွေ့ရှိရကြောင်း လေ့လာတွေ့ရှိရပါသည်။

(ခ) အလုပ်လုပ်နိုင်သူအင်အား

(ခ-၁) လုပ်သားအင်အားနှင့် ဝင်ငွေရ လုပ်ငန်းအမျိုး ုးအစား

ဇယား (၂) လုပ်သားအင်အားနှင့် ဝင်ငွေရလုပ်ငန်းအမျိုး ုးအစား

စဉ်	လုပ်ငန်းများ	အဓိက အလုပ်အကိုင်					အဓိက ဝင်ငွေရ လုပ်ငန်း မဟုတ်သော အခြား ဝင်ငွေရ လုပ်ငန်းအဖြစ် လုပ်ကိုင်သူ (ဦးရေ)	ရပ်တည်နိုင်မှု (မှတ်ချက်ကို သေချာစွာ ဖတ်ပြီး မှန်ရာ တစ်ခုကိုသာ ရွေးရန်။)
		အိမ်ထောင်စု	မိသားစု ဝင်လုပ်အား	အမျိုး ုးသမီး ဦးဆောင် သည့် အိမ်ထောင်စု	ဦးရေ			
					ကျား	မ		
စိုက်ပျိ ုးစီးပွာ လုပ်ငန်းများ								
	လယ်ယာစိုက်ပျိ ုးရေ							
၁	ကိုယ်ပိုင် လုပ်ငန်း	၉	၉	၃	၆	၃	-	မြင့် ✔ လတ် ☐ နိမ့် ☐
	အလုပ်သမား /ဝန်ထမ်း	-	-	-	-	-	-	မြင့် ☐ လတ် ☐ နိမ့် ☐
	တိရစ္ဆာန်မွေးမြူရေး							
၂	ကိုယ်ပိုင် လုပ်ငန်း	၃၆	၃၆	၂	၃၄	၂	-	မြင့် ☐ လတ် ☐ နိမ့် ✔
	အလုပ်သမား /ဝန်ထမ်း	-	-	-	-	-	-	မြင့် ☐ လတ် ☐ နိမ့် ☐
	ငါးလုပ်ငန်း (ရေချို/ရေငန်ငါး/ပုစွန် စသော ရေသတ္တဝါများ ဖမ်းခြင်း၊ မွေးမြူခြင်း)							
၃	ကိုယ်ပိုင် လုပ်ငန်း	-	-	-	-	-	-	မြင့် ☐ လတ် ☐ နိမ့် ☐
	အလုပ်သမား /ဝန်ထမ်း	-	-	-	-	-	-	မြင့် ☐ လတ် ☐ နိမ့် ☐
	သစ်တောလုပ်ငန်း							
၄	ကိုယ်ပိုင် လုပ်ငန်း	-	-	-	-	-	-	မြင့် ☐ လတ် ☐ နိမ့် ☐
	အလုပ်သမား /ဝန်ထမ်း	-	-	-	-	-	-	မြင့် ☐ လတ် ☐ နိမ့် ☐
စိုက်ပျိ ုးမွေးမြူရေးမဟုတ်သော အခြားဝင်ငွေရ လုပ်ငန်းများ								
	သတ္တုတူးဖော်ရေး၊ ကျောက်ထုတ်လုပ်ရေးနှင့် သဘာဝရင်းမြစ်များ ထုတ်လုပ်ခြင်း							
၅	ကိုယ်ပိုင် လုပ်ငန်း	-	-	-	-	-	-	မြင့် ☐ လတ် ☐ နိမ့် ☐

စဉ်	လုပ်ငန်းများ	အဓိက အလုပ်အကိုင်					အဓိက ဝင်ငွေရ လုပ်ငန်း မဟုတ်သော အခြား ဝင်ငွေရ လုပ်ငန်းအဖြစ် လုပ်ကိုင်သူ (ဦးရေ)	ရပ်တည်နိုင်မှု (မှတ်ချက်ကို သေချာစွာ ဖတ်ပြီး မှန်ရာ တစ်ခုကိုသာ ရွေးရန်။)
		အိမ်ထောင်စု	မိသားစု ဝင်လုပ်အား	အမျိုးသမီး ဦးဆောင် သည့် အိမ်ထောင်စု	ဦးရေ			
					ကျား	မ		
	အလုပ်သမား /ဝန်ထမ်း	-	-	-	-	-	-	
	ထုတ်ကုန်လုပ်ငန်း							
၆	ကိုယ်ပိုင် လုပ်ငန်း	-	-	-	-	-	-	မြင့် ☐ လတ်☐ နိမ့် ☐
	အလုပ်သမား /ဝန်ထမ်း	-	-	-	-	-	-	မြင့် ☐ လတ်☐ နိမ့် ☐
	လျှပ်စစ်၊ ဓာတ်ငွေ့နှင့် ရေပေးဝေရေး							
၇	ကိုယ်ပိုင် လုပ်ငန်း	-	-	-	-	-	-	မြင့် ☐ လတ်☐ နိမ့် ☐
	အလုပ်သမား /ဝန်ထမ်း	-	-	-	-	-	-	မြင့် ☐ လတ်☐ နိမ့် ☐
	ဆောက်လုပ်ရေး၊ လက်သမား၊ ပန်းရံ လုပ်ငန်း							
၈	ကိုယ်ပိုင် လုပ်ငန်း	-	-	-	-	-	-	မြင့် ☐ လတ်☐ နိမ့် ☐
	အလုပ်သမား /ဝန်ထမ်း	-	-	-	-	-		မြင့် ☐ လတ်☐ နိမ့် ☐
	ယာဉ်၊ စက်ကိရိယာနှင့် တာရှည်ခံအိမ်သုံးပစ္စည်းများ ပြင်ဆင်ရေး							
၉	ကိုယ်ပိုင် လုပ်ငန်း	၄	၄	-	၄	-	-	မြင့် ☐ လတ်☐ နိမ့် ☑
	အလုပ်သမား /ဝန်ထမ်း	-	-	-	-	-	-	မြင့် ☐ လတ်☐ နိမ့် ☐
	ကျွမ်းကျင်ပညာရှင်များ (ဆံပင်၊ အလှပြင်၊ အပ်ချုပ်၊ အင်ဂျင်နီယာ၊ သင်တန်းပေးသူ စသည်)							
၁၀	ကိုယ်ပိုင် လုပ်ငန်း	၆	၆	၅	၁	၅	-	မြင့် ☐ လတ်☐ နိမ့် ☑
	အလုပ်သမား /ဝန်ထမ်း	-	-	-	-	-	-	မြင့် ☐ လတ်☐ နိမ့် ☐

စဉ်	လုပ်ငန်းများ	အဓိက အလုပ်အကိုင်					အဓိက ဝင်ငွေရ လုပ်ငန်း မဟုတ်သော အခြား ဝင်ငွေရ လုပ်ငန်းအဖြစ် လုပ်ကိုင်သူ (ဦးရေ)	ရပ်တည်နိုင်မှု (မှတ်ချက်ကို သေချာစွာ ဖတ်ပြီး မှန်ရာ တစ်ခုကိုသာ ရွေးရန်။)
		အိမ်ထောင်စု	မိသားစု ဝင်လုပ်အား	အမျိုးသမီး ဦးဆောင်သည့် အိမ်ထောင်စု	ဦးရေ			
					ကျား	မ		
	လက်လီ-လက်ကား ရောင်းဝယ်ရေး							
၁၁	ကိုယ်ပိုင် လုပ်ငန်း	၂၀	၂၀	၁	၁၉	၁	-	မြင့် ☐ လတ် ☑ နိမ့် ☐
	အလုပ်သမား /ဝန်ထမ်း	-	-	-	-	-	-	မြင့် ☐ လတ် ☐ နိမ့် ☐
	ဟိုတယ် နှင့် စားသောက်ဆိုင် လုပ်ငန်း							
၁၂	ကိုယ်ပိုင် လုပ်ငန်း	-	-	-	-	-	-	မြင့် ☐ လတ် ☐ နိမ့် ☐
	အလုပ်သမား /ဝန်ထမ်း	-	-	-	-	-	-	မြင့် ☐ လတ် ☐ နိမ့် ☐
	ပို့ဆောင်ရေး၊ သိုလှောင်ရေးနှင့် ဆက်သွယ်ရေး							
၁၃	ကိုယ်ပိုင် လုပ်ငန်း	-	-	-	-	-	-	မြင့် ☐ လတ် ☐ နိမ့် ☐
	အလုပ်သမား /ဝန်ထမ်း	-	-	-	-	-	-	မြင့် ☐ လတ် ☐ နိမ့် ☐
	ငွေချေး ဝန်ဆောင်မှု လုပ်ငန်း (ဘဏ် နှင့် ငွေချေးခြင်း အပါအဝင် ငွေကြေးဝန်ဆောင်မှု လုပ်ငန်း)							
၁၄	ကိုယ်ပိုင် လုပ်ငန်း	၁	၁	-	-	၁	-	မြင့် ☐ လတ် ☐ နိမ့် ☑
	အလုပ်သမား /ဝန်ထမ်း	-	-	-	-	-	-	မြင့် ☐ လတ် ☐ နိမ့် ☐
	အိမ်ခြံမြေ၊ ယာဉ်၊ စက်ကိရိယာ၊ ရောင်းဝယ် ငှားရမ်းခြင်းနှင့် ဆက်စပ်သော လုပ်ငန်းများ							
၁၅	ကိုယ်ပိုင် လုပ်ငန်း	၃	၃	-	၃	-	-	မြင့် ☐ လတ် ☐ နိမ့် ☑
	အလုပ်သမား /ဝန်ထမ်း	-	-	-	-	-	-	မြင့် ☐ လတ် ☐ နိမ့် ☐

စဉ်	လုပ်ငန်းများ	အဓိက အလုပ်အကိုင်					အဓိက ဝင်ငွေရ လုပ်ငန်း မဟုတ်သော အခြား ဝင်ငွေရ လုပ်ငန်းအဖြစ် လုပ်ကိုင်သူ (ဦးရေ)	ရပ်တည်နိုင်မှု (မှတ်ချက်ကို သေချာစွာ ဖတ်ပြီး မှန်ရာ တစ်ခုကိုသာ ရွေးရန်။)
		အိမ်ထောင်စု	မိသားစု ဝင်လုပ်အား	အမျိုးသမီး ဦးဆောင် သည့် အိမ်ထောင်စု	ဦးရေ			
					ကျား	မ		
	ပြည်သူဝန်ဆောင်မှုလုပ်ငန်းများ (အုပ်ချုပ်ရေး၊ ကာကွယ်ရေး နှင့် ဘေးကင်းလုံခြုံရေး)							
၁၆	ကိုယ်ပိုင် လုပ်ငန်း	-	-	-	-	-	-	မြင့် ☐ လတ် ☐ နိမ့် ☐
	အလုပ်သမား /ဝန်ထမ်း	-	-	-	-	-	-	မြင့် ☐ လတ် ☐ နိမ့် ☐
	ပညာရေး							
၁၇	ကိုယ်ပိုင် လုပ်ငန်း	-	-	-	-	-	-	မြင့် ☐ လတ် ☐ နိမ့် ☐
	အလုပ်သမား /ဝန်ထမ်း	၁	၁	၁	-	၁		မြင့် ☐ လတ် ☐ နိမ့် ☑
	ကျန်းမာရေး							
၁၈	ကိုယ်ပိုင် လုပ်ငန်း	-	-	-	-	-	-	မြင့် ☐ လတ် ☐ နိမ့် ☐
	အလုပ်သမား /ဝန်ထမ်း	၂	၂	၁	၁	၁	-	မြင့် ☐ လတ် ☐ နိမ့် ☑
	လူမှုရေး လုပ်ငန်းများ							
၁၉	ကိုယ်ပိုင် လုပ်ငန်း	-	-	-	-	-	-	မြင့် ☐ လတ် ☐ နိမ့် ☐
	အလုပ်သမား /ဝန်ထမ်း	-	-	-	-	-	-	မြင့် ☐ လတ် ☐ နိမ့် ☐
	အိမ်များတွင် အငှားလိုက်လုပ်သူများနှင့် အမျိုးအမည် မဖော်ပြနိုင်သော လုပ်ငန်းများ							
၂၀	ကိုယ်ပိုင် လုပ်ငန်း	-	-	-	-	-	-	☒
	အလုပ်သမား /ကျပန်း/ ရာသီအလိုက် အလုပ်သမား	၂၅၉	၅၀၈	၄၉	၂၉၀	၂၁၈	၂၀၀	

စဉ်	လုပ်ငန်းများ	အဓိက အလုပ်အကိုင်					အဓိက ဝင်ငွေရ လုပ်ငန်း မဟုတ်သော အခြား ဝင်ငွေရ လုပ်ငန်းအဖြစ် လုပ်ကိုင်သူ (ဦးရေ)	ရပ်တည်နိုင်မှု (မှတ်ချက်ကို သေချာစွာ ဖတ်ပြီး မှန်ရာ တစ်ခုကိုသာ ရွေးရန်။)
		အိမ်ထောင်စု	မိသားစုဝင်လုပ်အား	အမျိုးသမီး ဦးဆောင် သည့် အိမ်ထောင်စု	ဦးရေ			
					ကျား	မ		
	ပြည်ပအဖွဲ့အစည်းများနှင့် ကုမ္ပဏီများတွင် လုပ်ကိုင်သူများ							
၂၁	ကိုယ်ပိုင်လုပ်ငန်း	-	-	-	-	-	-	မြင့် ☐ လတ်☐ နိမ့် ☐
	အလုပ်သမား/ဝန်ထမ်း	-	-	-	-	-	-	မြင့် ☐ လတ်☐ နိမ့် ☐
	စုစုပေါင်း	၃၄၁	၅၉၀	၆၂	၃၅၉	၂၃၁	၂၀၀	X

ရင်းမြစ် ... (၁) အိမ်ထောင်စုစာရင်းကောက်ယူမှု၊ (၂) ကျေးရွာအုပ်စုအုပ်ချုပ်ရေးမှူးရုံး။

မှတ်ချက် ။ ။ "အခြားဝင်ငွေရလုပ်ငန်းအဖြစ် လုပ်ကိုင်သူများ" အရေအတွက်တွင် **"မိသားစုဝင်လုပ်အား" ထပ်မံထည့်သွင်း** ကောက်ယူခြင်း မပြုရပါ။ **"ရပ်တည်နိုင်မှု (နိမ့်၊ လတ်၊ မြင့်)"** ဆိုသည်မှာ ဖော်ပြပါ လုပ်ငန်းတစ်ခုတွင် ကိုယ်ပိုင်လုပ်ငန်းလုပ်လိုသူ (သို့မဟုတ်) အလုပ်သမား/ဝန်ထမ်းအဖြစ် လုပ်ကိုင်လိုသူများအတွက် အလုပ်အကိုင် အခွင့်အလမ်းရရှိနိုင်မှု အခြေအနေကို ဆိုလိုပါသည်။ ဥပမာ - **"စိုက်ပျိုးရေး"** ကဏ္ဍ၏ **"ကိုယ်ပိုင်လုပ်ငန်း"**တွင် ရပ်တည်နိုင် မှု **"မြင့်"** ဆိုပါက အဆိုပါလုပ်ငန်းတွင် ကိုယ်ပိုင်လုပ်ငန်းတစ်ခု လုပ်ကိုင်ရန် အခွင့်အလမ်းများနေသည်ဟုဆိုလိုပါသည်။

လေ့လာတွေ့ရှိချက် ။ ။ အုတ်ဖိုကျေးရွာတွင် လယ်ယာစိုက်ပျိုးရေး၊ တိရစ္ဆာန်မွေးမြူရေး၊ လက်လီလက်ကားရောင်းဝယ်ရေးလုပ်ငန်းများနှင့် ကျပန်းလုပ်ကိုင်ကြသူများအား လေ့လာတွေ့ရှိရပါသည်။

(ခ-၂) လုပ်ငန်းနှင့် ကျား၊ မ အလိုက် အနည်းဆုံးနှင့် အများဆုံး လုပ်အားခနှုန်းထား

ဇယား (၃) လုပ်ငန်းနှင့် ကျား၊ မ အလိုက် အနည်းဆုံးနှင့် အများ ဆုံးလုပ်အားခနှုန်းထား

စဉ်	အလုပ်အကိုင်	ရေတွက်ပုံ	အများဆုံး (ကျပ်)		အနည်းဆုံး(ကျပ်)	
			ကျား	မ	ကျား	မ
၁	လယ်ယာစိုက်ပျိုးရေး	နေ့စား	၁၄၀၀၀	၁၂၀၀၀	၁၀၀၀၀	၈၀၀၀

စဉ်	အလုပ်အကိုင်	ရေတွက်ပုံ	အများဆုံး (ကျပ်)		အနည်းဆုံး(ကျပ်)	
			ကျား	မ	ကျား	မ
၂	တိရစ္ဆာန်မွေးမြူရေး	နေ့စား	-	-	-	-
၃	ငါးလုပ်ငန်း (ရေချို/ရေငန် ငါးဖမ်းခြင်း၊ မွေးမြူခြင်း)	နေ့စား	၁၄၀၀၀	၁၂၀၀၀	၁၀၀၀၀	၈၀၀၀
၄	သတ္တုတူးဖော်ရေး၊ ကျောက်ထုတ်လုပ်ရေး နှင့် သဘာဝရင်းမြစ်များထုတ်လုပ်ခြင်း	နေ့စား	-	-	-	-
၅	ထုတ်ကုန်လုပ်ငန်း	နေ့စား	-	-	-	-
၆	ဆောက်လုပ်ရေး၊ လက်သမား၊ ပန်းရံလုပ်ငန်း	နေ့စား	၂၀၀၀၀	၁၀၀၀၀	၁၂၀၀၀	၇၀၀၀
၇	ယာဉ်၊ စက်ကိရိယာ၊ အိမ်သုံးပစ္စည်းများ ပြင်ဆင်ရေး	နေ့စား	-	-	-	-
၈	လက်လီ-လက်ကား ရောင်းဝယ်ရေး	နေ့စား	-	-	-	-
၉	ကျွမ်းကျင်ပညာရှင်များ (ဆံပင်၊ အလှပြင်၊ အပ်ချုပ်၊ အင်ဂျင်နီယာ၊ သင်တန်းပေးသူ စသည်)	နေ့စား	၁၅၀၀၀	၁၂၀၀၀	-	၈၀၀၀
၁၀	ဟိုတယ်နှင့်စားသောက်ဆိုင်လုပ်ငန်း	နေ့စား	-	-	-	-

ရင်းမြစ် **..... ဦးတည်အုပ်စု ဆွေးနွေးခြင်း - ရပ်မိရပ်ဖ အုပ်စု၊ အမျိုးသမီး အုပ်စု၊ လယ်သမား အုပ်စု။**

မှတ်ချက် ။ ။ (၁) လခစား အလုပ်သမားများ၏ တစ်ရက်ဝင်ငွေ = (လစာ ÷ ၂၂.၇၅)

(၂) နာရီတွက်ဖြင့်ရသော အလုပ်သမားများ၏ တစ်ရက်ဝင်ငွေ = (တစ်နာရီဝင်ငွေ x ၈)

လေ့လာတွေ့ရှိချက် ။ ။ အုတ်ဖိုကျေးရွာတွင် အများဆုံးရကျားဝင်ငွေမှာ ၂၀၀၀၀ ဝန်းကျင်ထိဖြစ်ပြီး အနိမ့်ဆုံး ကျား/မ ရဝင်ငွေမှာ ၁၀၀၀၀ကျော်ရုံမျှသာ ရရှိကြောင်း လေ့လာတွေ့ရှိရပါသည်။

(ဂ) သဘာဝရင်းမြစ်များ

(ဂ-၁) စိုက်ပျိုးနိုင်သော မြေဧရိယာ

ဧယား (၄) ကျေးရွာ၏ စိုက်ပျိုးမြေပိုင်ဆိုင်မှု

မြေအမျိုးအစား	ဧရိယာ(ဧက)	မြေဆီလွှာ အရည်အသွေး (မှန်ရာ<u>တစ်ခုကိုသာ</u> ရွေးရန်)
လယ်မြေ	၆၈	ကောင်း ☐ သင့် ☐ ညံ့ ☐
ယာမြေ/ တောင်ယာမြေ	-	ကောင်း ☐ သင့် ☐ ညံ့ ☐

မြေအမျိုး ုးအစား	ဇရိယာ(ဧက)	မြေဆီလွှာ အရည်အသွေး (မှန်ရာတစ်ခုကိုသာ ရွေးရန်)
ဥယျာဉ်ခြံမြေ	-	ကောင်း ☐ သင့် ☐ ညံ့ ☐
ကိုင်း/ကျွန်းမြေ	-	ကောင်း ☐ သင့် ☐ ညံ့ ☐
ခနိတောမြေ	-	ကောင်း ☐ သင့် ☐ ညံ့ ☐
စားကျက်မြေ	-	ကောင်း ☐ သင့် ☐ ညံ့ ☐
မြေလွတ်မြေလပ်	-	ကောင်း ☐ သင့် ☐ ညံ့ ☐
စုစုပေါင်း	၆၈	☒

ရင်းမြစ် **..... (၁)အိမ်ထောင်စုစာရင်း ကောက်ယူမှု၊ (၂)ဦးတည်အုပ်စု ဆွေးနွေးခြင်း - လယ်သမား အုပ်စု၊ (၃)လယ်ယာမြေစီမံခန့်ခွဲရေးနှင့် စာရင်းအင်းဦးစီးဌာန၊ (၄) ကျေးရွာအုပ်စု အုပ်ချုပ်ရေးမှူးရုံး။**

မှတ်ချက် ။ ။ မြေလွတ်မြေလပ်ဆိုသည်မှာ ယခင်က သီးစားခံယူလုပ်ကိုင်လာခဲ့ပြီး အကြောင်းအမျိုး ုးမျိုး ုးကြောင့် စွန့်လွတ်ထားသည့် သီးစားခံယူ လုပ်ကိုင်သူမရှိသော စိုက်ပျိုး ုးရေး(သို့) မွေးမြူရေးလုပ်ကိုင်နိုင်သည့် မြေနှင့် နိုင်ငံတော် က သီးသန့်လျားထားသတ်မှတ်သည့် မြေများကိုဆိုသည်။

လေ့လာတွေ့ရှိချက် ။ ။ အုတ်ဖိုကျေးရွာတွင် လယ်မြေဧက ၆၈ ဧကသာရှိကြောင်း လေ့လာတွေ့ရှိ ရပါသည်။

(၈ - ၂) ဓာတ်သတ္တုနှင့်အခြား သဘာဝရင်းမြစ်များ

ဇယား (၅) ဓာတ်သတ္တုနှင့် အခြားသဘာဝရင်းမြစ်များ

အမျိုး ုးအစား	ကျေးရွာနှင့်အနီးပတ်ဝန်းကျင်တွင် သဘာဝအတိုင်း တွေ့ရှိနိုင်မှု (မှန်ရာ တစ်ခုကိုသာ ရွေးရန်)	အသုံးချနိုင်မှု (မှန်ရာ တစ်ခုကိုသာ ရွေးရန်)	လွန်ခဲ့သော (၁၀)နှစ်က အခြေအနေ (မှန်ရာ တစ်ခုကိုသာ ရွေးရန်)
သတ္တုနှင့် အခြားတွင်းထွက် သယံဇာတများ (ဓာတ်ငွေ့၊ ရေနံ၊ ကျောက်မျက် စသည်။)	များ ☐ သင့် ☐ နည်း ☐ မရှိ ☑	လွယ် ☐ ခက် ☐ အသုံးမပြုနိုင် ☐	လျော့ ☐ တိုး ☐ အပြောင်းအလဲမရှိ ☐

အမျိုးအစား	ကျေးရွာနှင့်အနီးပတ်ဝန်းကျင်တွင် သဘာဝအတိုင်း တွေ့ရှိနိုင်မှု (မှန်ရာ တစ်ခုကိုသာ ရွေးရန်)	အသုံးချနိုင်မှု (မှန်ရာ တစ်ခုကိုသာ ရွေးရန်)	လွန်ခဲ့သော (၁၀)နှစ်က အခြေအနေ (မှန်ရာ တစ်ခုကိုသာ ရွေးရန်)
ကျောက်၊ သဲ၊ ကျောက်စရစ်စသည်များ	များ ☐ သင့် ☐ နည်း ☐ မရှိ ☑	လွယ် ☐ ခက် ☐ အသုံးမပြုနိုင် ☐	လျော့ ☐ တိုး ☐ အပြောင်းအလဲမရှိ ☐
သဘာဝအပင်မျိုးစိတ်များ (နွားစာ၊ ဆေးဘက်ဝင်အပင်များ)	များ ☐ သင့် ☐ နည်း ☑ မရှိ ☐	လွယ် ☐ ခက် ☑ အသုံးမပြုနိုင် ☐	လျော့ ☑ တိုး ☐ အပြောင်းအလဲမရှိ ☐
သဘာဝတိရစ္ဆာန်စိတ်များ	များ ☐ သင့် ☐ နည်း ☐ မရှိ ☑	X	လျော့ ☐ တိုး ☐ အပြောင်းအလဲမရှိ ☐
ရေ-မြေပေါ်ရေ (အင်း၊ အိုင်၊ ကန်၊ ချောင်း၊ မြစ်၊ စိမ့်စမ်း)	များ ☐ သင့် ☑ နည်း ☐ မရှိ ☐	လွယ် ☑ ခက် ☐ အသုံးမပြုနိုင် ☐	လျော့ ☐ တိုး ☑ အပြောင်းအလဲမရှိ ☐
ရေ - မြေပေါ်ရေ (တွင်းတိမ်၊ တွင်းနက်၊ လက်တူးတွင်း)	များ ☐ သင့် ☐ နည်း ☐ မရှိ ☑	လွယ် ☐ ခက် ☐ အသုံးမပြုနိုင် ☐	လျော့ ☐ တိုး ☐ အပြောင်းအလဲမရှိ ☐
သစ်တော - အပူပိုင်းသစ်တော	များ ☐ သင့် ☐ နည်း ☐ မရှိ ☑	လွယ် ☐ ခက် ☐ အသုံးမပြုနိုင် ☐	လျော့ ☐ တိုး ☐ အပြောင်းအလဲမရှိ ☐
သစ်တော - ဒီရေတောများ	များ ☐ သင့် ☐ နည်း ☐ မရှိ ☑	လွယ် ☐ ခက် ☐ အသုံးမပြုနိုင် ☐	လျော့ ☐ တိုး ☐ အပြောင်းအလဲမရှိ ☐

ရင်းမြစ် ... ဦးတည်အုပ်စုဆွေးနွေးခြင်း - ရပ်မိရပ်ဖအုပ်စု၊ သစ်တောဦးစီးဌာန၊ အထွေထွေအုပ်ချုပ်ရေးဦးစီးဌာန။

လေ့လာတွေ့ရှိချက် ။ ။ အုတ်ဖိုကျေးရွာတွင် ရေကန်လုံလောက်မှုရှိပြီး ကျောက်၊ သဲ၊ ကျောက်စရစ်နှင့် သဘာဝ ရင်းမြစ်များ မတွေ့ရှိရကြောင်း လေ့လာတွေ့ရှိရပါသည်။

(ဃ) ဥစ္စာဓန အဆင့် အခြေအနေ

ဇယား (၆) ဥစ္စာဓန အဆင့်အခြေအနေ

အကြောင်းအရာ	သတ်မှတ်စံနှုန်း			
	အဆင်ပြေသော အိမ်ထောင်စု	အလယ်အလတ်ရှိ သောအိမ်ထောင်စု	မပြေလည်သော အိမ်ထောင်စု	အလွန်မပြေလည် သောအိမ်ထောင်စု
မြေယာပိုင်ဆိုင်မှု	များ	အသင့်အတင်	နည်း	အလွန်နည်း (သို့)မရှိ
အိမ်အခြေအနေ	အလွန်ကောင်း	အသင့်အတင့်ကောင်း	ညံ့	အလွန်ညံ့
ကုန်ထုတ်လုပ်မှုနှင့် ဆိုင်သောပိုင်ဆိုင်မှု	များ	အသင့်အတင့်	နည်း	မရှိ
အဓိကစီးပွားရေး လုပ်ငန်း	စီးပွား(ဝင်ငွေ) အလွန်ကောင်း	စီးပွား(ဝင်ငွေ) အသင့်အတင့်	စီးပွား(ဝင်ငွေ) နည်း	စီးပွား(ဝင်ငွေ) အလွန်နည်း
အိမ်ထောင်စု	၅	၄၇	၂၃၉	၅၀

ရင်းမြစ် ... (၁) ကျေးရွာလုံးကျွတ် အစည်းအဝေးပြုလုပ်ခြင်း။

လေ့လာတွေ့ရှိချက် ။ ။ အုတ်ဖိုကျေးရွာတွင် မပြေလည်သော အိမ်ထောင်စုများပြားကြောင်း လေ့လာတွေ့ရှိရပါသည်။

(c) ထိခိုက်လွယ်မှု

(c-၁) ဝမ်းစာ ဖူလုံမှု

ဇယား (၇) ချေးငှားခြင်းမရှိဘဲ တစ်နေ့လျှင် အနည်းဆုံး နှစ်နပ်စားနိုင်သည့် အိမ်ထောင်စုများ **(ဥစ္စာဓနအဆင့် "၃" နှင့် "၄" အိမ်ထောင်စုပေါင်း၏ ၃၀ ရာခိုင် နှုန်းစီ)**

အချိ နိ်ကာလ	အိမ်ထောင်စု အရေအတွက်	အမျိ ုးသမီး ဦးဆောင်သည့် အိမ်ထောင်စု အရေအတွက်	ဖြေရှင်းသည့် နည်းဗျူဟာ (ဖြေရှင်းနည်းတစ်ခုစီ အလိုက် အိမ်ထောင်စု အရေအတွက်များကို ဖော်ပြရန်)
၃ လအောက် ဝမ်းစာဖူလုံမှု	၈၇	၄၉	အခြားအစာပြောင်းလဲစား = ... အစာလျှော့စား = ... အထောက်အပံ့ယူ = ... ချေးယူ = ... လုပ်အားခကြိုယူ = ... ၈၇ .....
၃ လ နှင့် ၆လကြား ဝမ်းစာဖူလုံမှု	-	-	အခြားအစာပြောင်းလဲစား = ... အစာလျှော့စား = ... အထောက်အပံ့ယူ = ... ချေးယူ = ... လုပ်အားခကြိုယူ = ...
၆ လ မှ ၁၂ လအထိ ဝမ်းစာဖူလုံမှု	-	-	အခြားအစာပြောင်းလဲစား = ... အစာလျှော့စား = ... အထောက်အပံ့ယူ = ... ချေးယူ = ... လုပ်အားခကြိုယူ = ...

ရင်းမြစ် **... ဥစ္စာဓနအဆင့် "၃"နှင့် "၄" အိမ်ထောင်စုပေါင်း၏ ၃၀ ရာခိုင် နှုန်းစီအားစစ်တမ်းကောက်ယူခြင်း။**

လေ့လာတွေ့ရှိချက် ။ ။ အုတ်ဖိုကျေးရွာတွင် ချေးငှားခြင်းမရှိဘဲ ဝမ်းစာဖူလုံမှုအတွက် လုပ်အားခ ကြိုတင်ယူဖြေရှင်းကြသည့် အိမ်ထောင်စု ၈၇ အိမ်ထောင်စု ရှိကြောင်း လေ့လာတွေ့ရှိရပါသည်။

(၄-၂) ကူညီစောင့်ရှောက်မှု အထူးလိုအပ်သော အုပ်စုများ၏ ထိခိုက်လွယ်မှု အခြေအနေ

ဇယား (၈) ကူညီစောင့်ရှောက်မှု အထူးလိုအပ်သော အုပ်စုများ၏ ထိခိုက်လွယ်မှု အခြေအနေ

အကြောင်းအရာ	ကျား	မ	ပေါင်း
မိသားစုစောင့်ရှောက်မှု မရှိသောသက်ကြီးရွယ်အို ၆၄ နှစ် နှင့် အထက်	-	၄	၄
မိသားစု/ရုပ်ရွာ၏ စောင့်ရှောက်မှု မရှိသောမသန်စွမ်းသည့် ပုဂ္ဂိုလ်	-	-	-
	အိမ်ထောင်စု အရေအတွက်		
ဆင်းရဲ၍မိသားစု ဦးရေများသည့် အမျိုးသမီးဦးဆောင် အိမ်ထောင်စု	၅		
ဆင်းရဲ၍မိသားစု ဦးရေများသည့် မုဆိုးဖို/တစ်ခုလပ် အိမ်ထောင်စု	၁၅		
အခြားဒေသသို့ ကြာမြင့်စွာ သွားရောက် နေထိုင်လုပ်ကိုင်နေသည့် ဆင်းရဲသည့် အိမ်ထောင်စု	-		

ရင်းမြစ် **..... ဦးတည်အုပ်စု ဆွေးနွေးခြင်း - ရပ်မိရပ်ဖ အုပ်စု။**

လေ့လာတွေ့ရှိချက် ။ ။ အုတ်ဖိုကျေးရွာတွင် မိသားစု စောင့်ရှောက်မှုမရှိသော သက်ကြီးရွယ်အို ၆၄ နှစ်နှင့်အထက် ရှိသူများ အနည်းငယ်တွေ့ရပြီး ဆင်းရဲ၍ မိသားစုများသည့် အမျိုးသမီး အမျိုးသား ဦးဆောင်သည့် အိမ်ထောင်စု ဦးရေမှာ အနည်းငယ်သာ တွေ့ရှိရကြောင်း လေ့လာတွေ့ရှိရပါသည်။

(၄-၃) ကျေးရွာ၏ ထိခိုက်သက်ရောက်လွယ်မှု အခြေအနေ

ဇယား (၉) ကျေးရွာ၏ ထိခိုက်သက်ရောက်လွယ်မှု အခြေအနေ နှင့် ဘေးအန္တရာယ် လျော့ချရေးအစီအမံများ

စဉ်	ထိခိုက်လွယ်မှု အမျိုးအစား	ထိခိုက်လွယ်မှု အခြေအနေ (မှန်ရာတစ်ခုကိုသာ ရွေးရန်)			စွမ်းဆောင်နိုင်မှု (ထိခိုက်မှု လျော့ချရေး နှင့် လိုက်လျောညီထွေဖြစ် စေမည့် အစီအမံများ)		
	သဘာဝဘေးအန္တရာယ်များ	နိမ့်	လတ်	မြင့်	နိမ့်	လတ်	မြင့်
၁	မြစ်ရေကြီးမှု	✔	-	-	✔	-	-
၂	လျှပ်တပြတ်ရေကြီးခြင်း	✔	-	-	✔	-	-
၃	မုန်တိုင်းဒီရေ	✔	-	-	✔	-	-
၄	ဆူနာမီ	✔	-	-	✔	-	-
၅	တိုင်ဖွန်းမုန်တိုင်း	✔	-	-	✔	-	-
၆	လေဆင်နှာမောင်း	✔	-	-	✔	-	-
၇	ငလျင်	✔	-	-	✔	-	-
၈	အပူလှိုင်း	✔	-	-	✔	-	-
၉	စိုက်ပျိုးမြေများတွင် ရေငံဝင်ရောက်မှု	✔	-	-	✔	-	-
၁၀	အအေးလှိုင်း	✔	-	-	✔	-	-
၁၁	မိုးသီးကြွေကျမှု	✔	-	-	✔	-	-
၁၂	မိုးခေါင်ခြင်း	✔	-	-	✔	-	-

စဉ်	ထိခိုက်လွယ်မှု အမျိုးအစား	ထိခိုက်လွယ်မှု အခြေအနေ (မှန်ရာတစ်ခုကိုသာရွေးရန်)			စွမ်းဆောင်နိုင်မှု (ထိခိုက်မှု လျော့ချရေး နှင့် လိုက်လျောညီထွေဖြစ်စေမည့် အစီအမံများ)		
၁၃	တောမီးလောင်ခြင်း	✔	-	-	✔	-	-
၁၄	မြစ်ကမ်းပါးပြိုခြင်း	✔	-	-	✔	-	-
၁၅	ကမ်းရိုးတန်းတိုက်စားမှု	✔	-	-	✔	-	-
၁၆	မြေပြိုခြင်း	✔	-	-	✔	-	-
	လူကြောင့်ဖြစ်တဲ့ဘေးအန္တရာယ်များ	**နိမ့်**	**လတ်**	**မြင့်**	**နိမ့်**	**လတ်**	**မြင့်**
၁၇	စားနပ်ရိက္ခာမဖူလုံမှု	✔	-	-	✔	-	-
၁၈	သဘာဝအရင်းအမြစ် ရှားပါးမှု (မြေ၊ ရေ)	✔	-	-	✔	-	-
၁၉	မြေပြိုခြင်း၊ မြေဆီလွှာ ပျက်စီးခြင်း	✔	-	-	✔	-	-
၂၀	သစ်တောပြုန်းတီးခြင်း	✔	-	-	✔	-	-
၂၁	ငှက်ဖျားရောဂါ	✔	-	-	✔	-	-
၂၂	တီဘီရောဂါ	-	✔	-	-	✔	-
၂၃	ကိုယ်ခံအားကျဆင်းမှုရောဂါ	✔	-	-	✔	-	-
၂၄	ကပ်ရောဂါ	✔	-	-	✔	-	-
၂၅	ပြည်တွင်း ပဋိပက္ခ	✔	-	-	✔	-	-
၂၆	တိရစ္ဆာန်ကူးစက်ရောဂါကျရောက်မှု	✔	-	-	✔	-	-
၂၇	လူကုန်ကူးခြင်း	✔	-	-	✔	-	-
၂၈	ဝေးလံခေါင်သီ/လမ်းပန်း ဆက်သွယ်ရေး ခက်ခဲခြင်းစသည်	✔	-	-	✔	-	-

ရင်းမြစ် **..... ဦးတည်အုပ်စု ဆွေးနွေးခြင်း - ရပ်မိရပ်ဖအုပ်စု၊ အမျိုးသမီးအုပ်စုလူငယ်အုပ်စု။**

မှတ်ချက် ။ ။ ထိခိုက်သက်ရောက်လွယ်မှုဆိုရာ၌ ကျေးရွာတွင် စားနပ်ရိက္ခာမဖူလုံခြင်း၊ ရေကြီးခြင်း၊ မိုးခေါင်ခြင်း စသည့် အခြေအနေများ ဖြစ်ပေါ်ခြင်းရှိပါက ယင်းဖြစ်စဉ်များအတွက် ကျေးရွာသူရွာသားများ

ထိခိုက်သက်ရောက်မှု ရှိနိုင်ပါသလား။ ထိခိုက်မှုရှိပါက ကျေးရွာ၏ မည်သို့သော အိမ်ထောင်စုများနှင့် အိမ်ထောင်စုမည်မျှ ထိခိုက်သက် ရောက်မှု ခံစားကြရပါသလဲ။

(ဥပမာ ။ ။ အိမ်ထောင်စု ၁၀၀ တွင် ၂၅ အိမ်ထောင်စု အောက်- နိမ့်

အိမ်ထောင်စု ၁၀၀ တွင် ၂၅ မှ ၅၀ အိမ်ထောင်စု - လတ်

အိမ်ထောင်စု ၁၀၀ တွင် ၅၀ အိမ်ထောင်စု အထက် - မြင့်)

လေ့လာတွေ့ရှိချက် ။ ။ အုတ်ဖိုကျေးရွာတွင် တိဘီရောဂါ ဖြစ်ပွားမှု အနည်းငယ်တွေ့ရှိရကြောင်း လေ့လာတွေ့ရှိရပါသည်။

(၄-၄) ထိခိုက်သက်ရောက်မှု ခံရနိုင်သည့်သူများ

ဇယား (၁၀) ထိခိုက်သက်ရောက်မှု ခံရနိုင်သည့်သူများ

စဉ်	ထိခိုက်လွယ်မှု အမျိုးအစား	ထိခိုက်လွယ်မှု အခြေအနေ (မှန်ရာတစ်ခုကိုသာ ရွေးရန်)			စွမ်းဆောင်နိုင်မှု (ထိခိုက်မှု လျော့ချရေး နှင့် လိုက်လျောညီထွေဖြစ် စေမည့် အစီအမံများ)		
	သဘာဝဘေးအန္တရာယ်များ	နိမ့်	လတ်	မြင့်	နိမ့်	လတ်	မြင့်
၁	လူငယ်	✔	-	-	✔	-	-
၂	အမျိုးသမီးဦးဆောင်သည့် ဆင်းရဲသည့် အိမ်ထောင်စု	-	✔	-	-	✔	-
၃	ဆင်းရဲသားတောင်သူ	✔	-	-	✔	-	-
၄	သဘာဝဘေးဒဏ် ဆိုးရွားစွာကျရောက် နိုင်သောအိမ်ထောင်စု/ ကူးစက်ရောဂါ ထူပြောသောဒေသတွင် နေထိုင်သူ	✔	-	-	✔	-	-
၅	ပင်လယ်/မြစ်ကမ်းဘေးနေထိုင်သူများ	✔	-	-	✔	-	-
၆	မတော်တဆမှု ဖြစ်နိုင်ချေများသော နေရာတွင် နေထိုင်သူများ	✔	-	-	✔	-	-
၇	ပြည်တွင်းနေရပ်စွန့်ခွါရွှေ့ပြောင်းခံရ သူများ (IDP)	✔	-	-	✔	-	-
၈	မြေနိမ့်ပိုင်းနေထိုင်သူများ	✔	-	-	✔	-	-
၉	ငါးကန်ပိုင်ရှင်များ	✔	-	-	✔	-	-
၁၀	လက်လုပ်လက်စားများ၊ ကျပန်းများ	-	✔	-	-	✔	-

စဉ်	ထိခိုက်လွယ်မှု အမျိုးအစား	ထိခိုက်လွယ်မှု အခြေအနေ (မှန်ရာတစ်ခုကိုသာ ရွေးရန်)			စွမ်းဆောင်နိုင်မှု (ထိခိုက်မှု လျော့ချရေး နှင့် လိုက်လျောညီထွေဖြစ် စေမည့် အစီအမံများ)		
	သဘာဝဘေးအန္တရာယ်များ	နိမ့်	လတ်	မြင့်	နိမ့်	လတ်	မြင့်
၁၁	လူနည်းစု လူမျိုးများ	✔	-	-	✔	-	-
၁၂	ဒေသတွင်းပဋိပက္ခ ဧရိယာတွင် နေထိုင်သူများ	✔	-	-	✔	-	-
၁၃	နယ်စပ်ဒေသတွင် နေထိုင်သူများ	✔	-	-	✔		-
၁၄	ရွှေတွင်းလုပ်သားများ	✔	-	-	✔	-	-
၁၅	လှည့်လည်သွားလာ၍ဈေးရောင်းသူများ	✔	-	-	✔	-	-
၁၆	နေရပ်ပြန် အခြေချသူများ	✔	-	-	✔	-	-
၁၇	ရွှေ့ပြောင်းလုပ်သားများ	✔	-	-	✔	-	-
၁၈	ကားမောင်းပြီး အသက်မွေးသူများ	✔	-	-	✔	-	-

ရင်းမြစ် ..... ဦးတည်အုပ်စု ဆွေးနွေးခြင်း - ရပ်မိရပ်ဖအုပ်စု။

မှတ်ချက် ။ ။ ကျေးရွာရှိ လူငယ်များ၊ အမျိုးသမီးဦးဆောင်သောအိမ်ထောင်စုများ စသည်တို့သည် မည်သို့သော အခြေအနေများတွင် လွယ်လွယ်ကူကူ ထိခိုက်သက်ရောက်မှုရှိနိုင်ပါသလား။ ထိခိုက်မှုရှိပါက မည်မျှအထိ ထိခိုက်ကြပါသနည်း။

လေ့လာတွေ့ရှိချက် ။ ။ အုတ်ဖိုကျေးရွာတွင် ထိခိုက်သက်ရောက်မှုခံရနိုင်သည့် သူများမှာ အမျိုးသမီးဦးဆောင်သည့် အိမ်ထောင်စုနှင့် လက်လုပ်လက်စား ကျပန်းများကို လေ့လာတွေ့ရှိရပါသည်။

(၂) ကျေးရွာ၏ လက်ရှိဖွံ့ဖြိုးရေး အခြေအနေ

(က) ဖွံ့ဖြိုးရေးအဖွဲ့အစည်းများ အခြေအနေ

(က-၁) ကျေးရွာတွင်းရှိ လူထုအခြေပြု အဖွဲ့အစည်းများ

ဇယား(၁၁) ကျေးရွာတွင်းရှိ လူထုအခြေပြု အဖွဲ့အစည်းများ

စဉ်	အဖွဲ့အစည်း အမည်	အမျိုးအစား (မှန်ရာ <u>တစ်ခုကိုသာ</u> ရွေးရန်)	အဖွဲ့ဝင်ဦးရေ			လုပ်ငန်းတာဝန် (<u>အနည်းဆုံးတစ်ခု နှင့် အထက်</u> ရွေးနိုင်သည်။)	စွမ်းဆောင်နိုင်မှု(မှန်ရာ <u>တစ်ခုကို သာ</u>ရွေးရန်)
			ကျား	မ	ပေါင်း		
၁	မိဘ ဆရာ အသင်း အဖွဲ့	၁ ☐ ၂ ☑ ၃ ☐	၈	၃	၁၁	ပညာရေး ☑ ငွေကြေး ☐ ကျန်းမာရေး ☐ ဘာသာရေး☐ စိုက်ပျိုးမြေးမြူရေး ☐ သာရေး/နာရေး၊လူမှုဖွံ့ဖြိုးရေး☐ လုံခြုံရေးနှင့်ကာကွယ်ရေး ☐	ကောင်း☐ သင့် ☑ ညံ့ ☐

စဉ်	အဖွဲ့အစည်းအမည်	အမျိုးအစား (မှန်ရာ <u>တစ်ခုကိုသာ</u> ရွေးရန်)	အဖွဲ့ဝင်ဦးရေ			လုပ်ငန်းတာဝန် (<u>အနည်းဆုံးတစ်ခု နှင့် အထက်</u> ရွေးနိုင်သည်။)	စွမ်းဆောင်နိုင်မှု(မှန်ရာ <u>တစ်ခုကို သာ</u>ရွေးရန်)
			ကျား	မ	ပေါင်း		
၂	ကျောင်းကော်မတီအဖွဲ့	၁ ☐ ၂ ☑ ၃ ☐	၆	၄	၁၀	ပညာရေး ☑ ငွေကြေး ☐ ကျန်းမာရေး ☐ ဘာသာရေး ☐ စိုက်ပျိုးမွေးမြူရေး ☐ သာရေး/နာရေး၊လူမှုဖွံ့ဖြိုးရေး ☐ လုံခြုံရေးနှင့်ကာကွယ်ရေး ☐	ကောင်း ☐ သင့် ☑ ညံ့ ☐
၃	နာရေးကူညီမှုအသင်းရုပ်ဖွဲ့	၁ ☐ ၂ ☑ ၃ ☐	၁၀	-	၁၀	ပညာရေး ☐ ငွေကြေး ☐ ကျန်းမာရေး ☐ ဘာသာရေး ☐ စိုက်ပျိုးမွေးမြူရေး ☐ သာရေး/နာရေး၊လူမှုဖွံ့ဖြိုးရေး ☑ လုံခြုံရေးနှင့်ကာကွယ်ရေး ☐	ကောင်း ☐ သင့် ☑ ညံ့ ☐
၄	အမျိုးသမီးရေးရာအဖွဲ့	၁ ☐ ၂ ☑ ၃ ☐	-	၃	၃	ပညာရေး ☐ ငွေကြေး ☐ ကျန်းမာရေး ☑ ဘာသာရေး ☐ စိုက်ပျိုးမွေးမြူရေး ☐ သာရေး/နာရေး၊လူမှုဖွံ့ဖြိုးရေး ☐ လုံခြုံရေးနှင့်ကာကွယ်ရေး ☐	ကောင်း ☐ သင့် ☑ ညံ့ ☐
၅	ကျေးရွာဖွံ့ဖြိုးရေးကော်မတီအဖွဲ့	၁ ☐ ၂ ☑ ၃ ☐	၄	၃	၇	ပညာရေး ☐ ငွေကြေး ☐ ကျန်းမာရေး ☐ ဘာသာရေး ☐ စိုက်ပျိုးမွေးမြူရေး ☐ သာရေး/နာရေး၊လူမှုဖွံ့ဖြိုးရေး ☑ လုံခြုံရေးနှင့်ကာကွယ်ရေး ☐	ကောင်း ☐ သင့် ☑ ညံ့ ☐
၆		၁ ☐ ၂ ☐ ၃ ☐				ပညာရေး ☐ ငွေကြေး ☐ ကျန်းမာရေး ☐ ဘာသာရေး ☐ စိုက်ပျိုးမွေးမြူရေး ☐ သာရေး/နာရေး၊လူမှုဖွံ့ဖြိုးရေး ☐ လုံခြုံရေးနှင့်ကာကွယ်ရေး ☐	ကောင်း ☐ သင့် ☐ ညံ့ ☐
၇		၁ ☐ ၂ ☐ ၃ ☐				ပညာရေး ☐ ငွေကြေး ☐ ကျန်းမာရေး ☐ ဘာသာရေး ☐ စိုက်ပျိုးမွေးမြူရေး ☐ သာရေး/နာရေး၊လူမှုဖွံ့ဖြိုးရေး ☐ လုံခြုံရေးနှင့်ကာကွယ်ရေး ☐	ကောင်း ☐ သင့် ☐ ညံ့ ☐

ရင်းမြစ် ..... ဦးတည်အုပ်စု ဆွေးနွေးခြင်း - ရပ်မိရပ်ဖအုပ်စု၊ အမျိုးသမီးအုပ်စု။

အုပ်စုအမျိုးအစား

(၁) စီးပွားရေး အခြေခံသော အုပ်စု - လယ်သမားအဖွဲ့၊ ငွေစုချေးအဖွဲ့ စသည့်။

(၂) လူမှုရေးအဖွဲ့ - ဥပမာ - အမျိုးသမီးအဖွဲ့၊ လူငယ်အဖွဲ့၊ ကိုယ်ထူကိုယ်ထအဖွဲ့။

(၃) ဘာသာရေးနှင့် ယဉ်ကျေးမှုအဖွဲ့။

လေ့လာတွေ့ရှိချက် ။ ။ အုတ်ဖိုကျေးရွာတွင် ကျောင်းကော်မတီအဖွဲ့ဝင်များနှင့် နာရေးကူညီမှုအသင်း အဖွဲ့စည်းများကို ဖွဲ့စည်းထားကြောင်း လေ့လာတွေ့ရှိရပါသည်။

(က-၂) ကျေးရွာဖွံ့ဖြိုးရေး ဆောင်ရွက်နေသော ပြင်ပအဖွဲ့အစည်းများ

ဇယား (၁၂) ကျေးရွာဖွံ့ဖြိုးရေး ဆောင်ရွက်နေသော ပြင်ပအဖွဲ့အစည်းများ

စဉ်	အမည်	အဖွဲ့အစည်း အမျိုးအစား (မှန်ရာတစ်ခု ကိုသာရွေးရန်)	အဖွဲ့အစည်း၏ လုပ်ငန်းတာဝန်များ နှင့် အစီအစဉ် (အနည်းဆုံးတစ်ခု နှင့် အထက် ရွေးနိုင်သည်။)
၁	စထာပါနာ	၁ ☐ ၂ ☑ ၃ ☐ ၄ ☐ ၅ ☐ ၆ ☐ ၇ ☐	ပညာရေး ☐ ငွေကြေး ☑ ကျန်းမာရေး ☐ ဘာသာရေး ☐ စိုက်ပျိုးမွေးမြူရေး ☐ သာရေး/နာရေး၊လူမှုဖွံ့ဖြိုးရေး ☐
၂	KB မီးချေးငွေ	၁ ☐ ၂ ☑ ၃ ☐ ၄ ☐ ၅ ☐ ၆ ☐ ၇ ☐	ပညာရေး ☐ ငွေကြေး ☑ ကျန်းမာရေး ☐ ဘာသာရေး ☐ စိုက်ပျိုးမွေးမြူရေး ☐ သာရေး/နာရေး၊လူမှုဖွံ့ဖြိုးရေး ☐
၃	IPKC မြန်မာချေးငွေ	၁ ☐ ၂ ☑ ၃ ☐ ၄ ☐ ၅ ☐ ၆ ☐ ၇ ☐	ပညာရေး ☐ ငွေကြေး ☑ ကျန်းမာရေး ☐ ဘာသာရေး ☐ စိုက်ပျိုးမွေးမြူရေး ☐ သာရေး/နာရေး၊လူမှုဖွံ့ဖြိုးရေး ☐
၄		၁ ☐ ၂ ☐ ၃ ☐ ၄ ☐ ၅ ☐ ၆ ☐ ၇ ☐	ပညာရေး ☐ ငွေကြေး ☐ ကျန်းမာရေး ☐ ဘာသာရေး ☐ စိုက်ပျိုးမွေးမြူရေး ☐ သာရေး/နာရေး၊လူမှုဖွံ့ဖြိုးရေး ☐
၅		၁ ☐ ၂ ☐ ၃ ☐ ၄ ☐ ၅ ☐ ၆ ☐ ၇ ☐	ပညာရေး ☐ ငွေကြေး ☐ ကျန်းမာရေး ☐ ဘာသာရေး ☐ စိုက်ပျိုးမွေးမြူရေး ☐ သာရေး/နာရေး၊လူမှုဖွံ့ဖြိုးရေး ☐
၆		၁ ☐ ၂ ☐ ၃ ☐ ၄ ☐ ၅ ☐ ၆ ☐ ၇ ☐	ပညာရေး ☐ ငွေကြေး ☐ ကျန်းမာရေး ☐ ဘာသာရေး ☐ စိုက်ပျိုးမွေးမြူရေး ☐ သာရေး/နာရေး၊လူမှုဖွံ့ဖြိုးရေး ☐

ရင်းမြစ် ..... **ဦးတည်အုပ်စု ဆွေးနွေးခြင်း - ရပ်မိရပ်ဖအုပ်စု။**

မှတ်ချက် ။

(၁) ဘာသာရေးနှင့်ပတ်သက်သောအဖွဲ့အစည်း (ပြည်တွင်း/ပြည်ပ) (ဥပမာ - ဓမ္မစကူးလ်ဖောင်ဒေးရှင်း၊ **Christian Aid Missions** စသည်)

(၂) အစိုးရမဟုတ်သောအဖွဲ့အစည်း (ပြည်တွင်း/ပြည်ပ) (ဥပမာ - **Care International, Save the Children, Gret, Pact Myanmar** စသည်)

(၃) အရပ်ဘက်လူမှုအဖွဲ့အစည်း

(၄) နိုင်ငံအများ၏ ရန်ပုံငွေဖြင့် ဆောင်ရွက်သော ဖွံ့ဖြိုးရေး အဖွဲ့အစည်းများ (ဥပမာ - ကုလသမဂ္ဂအဖွဲ့၊ ကမ္ဘာ့ဘဏ်၊ အာရှဖွံ့ဖြိုးရေးဘဏ်)

(၅) နိုင်ငံတစ်ခု၏ ရန်ပုံငွေဖြင့် ဖွဲ့စည်းထားသော ဖွံ့ဖြိုးရေး အဖွဲ့အစည်းများ (ဥပမာ - **GIZ, UKAid, USAid** စသည်)

(၆) ပရဟိတအဖွဲ့ (ပြည်တွင်း/ပြည်ပ)

(၇) ပုဂ္ဂလိကအဖွဲ့အစည်းများ

နိုင်ငံတော်မှဒေသအကျိုးကို ပြည်သူ့အကျိုးကို ထိရောက်စွာထမ်းဆောင်နိုင်စေရန်အလို့ငှာ ဥပဒေ၊ နည်းဥပဒေ၊ လမ်းညွှန်ချက်များဖြင့် ပြဋ္ဌာန်းကာ ဖွဲ့စည်းပေးထားနေသော အဖွဲ့အစည်း၊ အသင်းအဖွဲ့များ (ဥပမာ - သမဝါယမဦးစီးဌာန၏ သမဝါယမအသင်း၊ ကျေးလက်ဒေသဖွံ့ဖြိုးတိုးတက်ရေး ဦးစီးဌာန၏ မြစိမ်းရောင် စသည်) တို့ကို ဤဇယားတွင် ထည့်သွင်းဖော်ပြခြင်း မပြုပါရန်။

လေ့လာတွေ့ရှိချက် ။ ။ အုတ်ဖိုကျေးရွာတွင် ပြင်ပ ပုဂ္ဂလိက အဖွဲ့အစည်းများမှာ အနည်းငယ်သာ တွေ့ရှိကြောင်း လေ့လာတွေ့ရှိပါသည်။

(ခ) စီးပွားရေးနှင့်အသက်မွေးမှုအခြေအနေ

(ခ-၁) သီးနှံထုတ်လုပ်ရေး

(၁) စိုက်ပျိုးမြေပိုင်ဆိုင်မှုအရွယ်အစား(မြေပိုင်ဆိုင်သည့် အိမ်ထောင်စုများ)

ဇယား (၁၃) စိုက်ပျိုးမြေပိုင်ဆိုင်မှု

စဉ်	မြေပိုင်ဆိုင်မှုအရွယ်အစား	အိမ်ထောင်စု အရေအတွက်	အမျိုးသမီး ဦးဆောင်သည့် အိမ်ထောင်စု အရေအတွက်	ဖွံ့ဖြိုးရေးအမြင် သတ်မှတ်ချက်
၁	မြေယာမဲ့	၃၃၂	၅၉	မြေမဲ့ယာမဲ့
၂	၂.၅ ဧကအောက်	-	-	ဆင်းရဲသားတောင်သူ
၃	၂.၅ ဧက မှ ၅ ဧက ကြား	၄	၂	တောင်သူငယ်
၄	၅ ဧက မှ ၁၂.၅ ဧက ကြား	၃	၁	တောင်သူလတ်
၅	၁၂.၅ ဧက အထက်	၂	-	တောင်သူကြီး
ကျေးရွာရှိအိမ်ထောင်စု စုစုပေါင်း		၃၄၁	၆၂	☒

ရင်းမြစ် ..... **(၁)အိမ်ထောင်စုစာရင်း ကောက်ယူမှု၊ (၂) ကျေးရွာအုပ်စု အုပ်ချုပ်ရေးမှူးရုံး။**
လေ့လာတွေ့ရှိချက် ။ ။ အုတ်ဖိုကျေးရွာတွင် စိုက်ပျိ ုးမြေပိုင်ဆိုင်မှုဦးရေမှာ အနည်းငယ်သာရှိကြောင်း လေ့လာတွေ့ရှိရပါသည်။

(၂) အစိုးရ နှင့် ပုဂ္ဂလိက ရေအရင်းအမြစ်များ မှ ရေသွင်းနိုင်သည့် ဧရိယာ
ဧယား (၁၄) ကျေးရွာ၏ ရေအရင်းအမြစ်များ နှင့် ရေသွင်းဧရိယာ

စဉ်	အရင်းအမြစ်	ရေသောက် (ဧက)	ရေရရှိနိုင်မှု		
			တစ်နှစ်ပတ်လုံး/ ရာသီအလိုက် (မှန်ရာ တစ်ခု ကိုသာရွေးရန်)	လုံလောက်မှု(ရှိ/မရှိ) (မှန်ရာတစ်ခု ကိုသာရွေးရန်)	လွန်ခဲ့သော(၁၀)နှစ်က အခြေအနေ (မှန်ရာတစ်ခု ကိုသာရွေးရန်)
၁	ဆည်	-	တစ်နှစ်ပတ်လုံး ☐ ရာသီအလိုက် ☐ မဖြေဆိုပါ ☐	ရှိ ☐ မရှိ ☐ မဖြေဆိုပါ ☐	လျော့ ☐ တိုး ☐ အပြောင်းအလဲမရှိ ☐
၂	ရေလွှဲဆည်	-	တစ်နှစ်ပတ်လုံး ☐ ရာသီအလိုက် ☐ မဖြေဆိုပါ ☐	ရှိ ☐ မရှိ ☐ မဖြေဆိုပါ ☐	လျော့ ☐ တိုး ☐ အပြောင်းအလဲမရှိ ☐
၃	မြစ်ရေတင်စီမံကိန်း	-	တစ်နှစ်ပတ်လုံး ☐ ရာသီအလိုက် ☐ မဖြေဆိုပါ ☐	ရှိ ☐ မရှိ ☐ မဖြေဆိုပါ ☐	လျော့ ☐ တိုး ☐ အပြောင်းအလဲမရှိ ☐
၄	ရေသွင်းမြောင်း	-	တစ်နှစ်ပတ်လုံး ☐ ရာသီအလိုက် ☐ မဖြေဆိုပါ ☐	ရှိ ☐ မရှိ ☐ မဖြေဆိုပါ ☐	လျော့ ☐ တိုး ☐ အပြောင်းအလဲမရှိ ☐
၅	အဝီစိတွင်း	-	တစ်နှစ်ပတ်လုံး ☐ ရာသီအလိုက် ☐ မဖြေဆိုပါ ☐	ရှိ ☐ မရှိ ☐ မဖြေဆိုပါ ☐	လျော့ ☐ တိုး ☐ အပြောင်းအလဲမရှိ ☐
၆	လက်ငင်းရေတွင်း	-	တစ်နှစ်ပတ်လုံး ☐ ရာသီအလိုက် ☐ မဖြေဆိုပါ ☐	ရှိ ☐ မရှိ ☐ မဖြေဆိုပါ ☐	လျော့ ☐ တိုး ☐ အပြောင်းအလဲမရှိ ☐
၇	စိမ့်စမ်းရေ	-	တစ်နှစ်ပတ်လုံး ☐ ရာသီအလိုက် ☐ မဖြေဆိုပါ ☐	ရှိ ☐ မရှိ ☐ မဖြေဆိုပါ ☐	လျော့ ☐ တိုး ☐ အပြောင်းအလဲမရှိ ☐
၈	ချောင်းရေ	၆၈	တစ်နှစ်ပတ်လုံး ☑ ရာသီအလိုက် ☐ မဖြေဆိုပါ ☐	ရှိ ☑ မရှိ ☐ မဖြေဆိုပါ ☐	လျော့ ☐ တိုး ☑ အပြောင်းအလဲမရှိ ☐

ရင်းမြစ် ..... (၁) ဦးတည်အုပ်စု ဆွေးနွေးခြင်း - လယ်သမားအုပ်စု၊ (၂) ဆည်မြောင်းဦးစီးဌာန၊ စိုက်ပျို့ ုးရေးဦးစီးဌာန။

လေ့လာတွေ့ရှိချက် ။ ။ အုတ်ဖိုကျေးရွာတွင် ချောင်းရေကိုသာ သုံးစွဲ၍ တစ်နှစ်ပတ်လုံး ချောင်းရေရရှိမှုကို လေ့လာတွေ့ရှိရပါသည်။

(၃) အဓိကသီးနှံများနှင့် အထွက်နှုန်း

ဇယား (၁၅) အဓိကသီးနှံများနှင့် အထွက်နှုန်း

သီးနှံ	စုစုပေါင်းစိုက်ကေ	တစ်ကေ အထွက်နှုန်း				သီးနှံစိုက်ပျို ုးသည့် ကာလ		သွင်းအားစုလိုအပ်ချက် (မှန်ရာ တစ်ခုကိုသာ ရွေးရန်)	အမြတ်ရရှိနိုင်မှု (မှန်ရာ တစ်ခုကိုသာ ရွေးရန်)	ထိခိုက်လွယ်မှု (မှန်ရာ တစ်ခုကိုသာ ရွေးရန်)
		ယူနစ်	အနည်းဆုံး	အများဆုံး	ပျမ်းမျှ	မှ	ထိ			
မိုးစပါး	၆၈	တင်း	၄၀	၈၀	၇၀	ကဆုန်	တန်ဆောင်မုန်း	မြင့် ☑ လတ် ☐ နိမ့် ☐	မြင့် ☐ လတ် ☑ နိမ့် ☐	မြင့် ☐ လတ် ☑ နိမ့် ☐
နွေစပါး	၆၈	တင်း	၈၀	၁၂၀	၁၀၀	တန်ဆောင်မုန်း	တပို့တွဲ	မြင့် ☑ လတ် ☐ နိမ့် ☐	မြင့် ☐ လတ် ☑ နိမ့် ☐	မြင့် ☐ လတ် ☑ နိမ့် ☐
-	-	-	-	-	-	-	-	မြင့် ☐ လတ် ☐ နိမ့် ☐	မြင့် ☐ လတ် ☐ နိမ့် ☐	မြင့် ☐ လတ် ☐ နိမ့် ☐
-	-	-	-	-	-	-	-	မြင့် ☐ လတ် ☐ နိမ့် ☐	မြင့် ☐ လတ် ☐ နိမ့် ☐	မြင့် ☐ လတ် ☐ နိမ့် ☐
-	-	-	-	-	-	-	-	မြင့် ☐ လတ် ☐ နိမ့် ☐	မြင့် ☐ လတ် ☐ နိမ့် ☐	မြင့် ☐ လတ် ☐ နိမ့် ☐
-	-	-	-	-	-	-	-	မြင့် ☐ လတ် ☐ နိမ့် ☐	မြင့် ☐ လတ် ☐ နိမ့် ☐	မြင့် ☐ လတ် ☐ နိမ့် ☐

ရင်းမြစ် ..... **ဦးတည်အုပ်စု ဆွေးနွေးခြင်း - လယ်သမားအုပ်စု။**

လေ့လာတွေ့ရှိချက် ။ ။ အုတ်ဖိုကျေးရွာတွင် အဓိက သီးနှံစပါးအထွက်နှုန်းမှာ မိုးစပါး ထွက်နှုန်းမှာ အနည်းငယ်ထွက်ရှိ၍ နွေစပါးအထွက်နှုန်းမှာ များပြားကြောင်း လေ့လာတွေ့ရှိရပါသည်။

(၄) လယ်ယာသုံးစက်ကိရိယာများ

ဇယား (၁၆) ကျေးရွာ၏ စိုက်ပျိ ုးရေးသုံး ကိရိယာများ ပိုင်ဆိုင်မှု

စက်အမျိ ုးအစား	တစ်ဦးချင်းပိုင်	ရွာပိုင်	အဖွဲ့ပိုင်	ငှားရမ်းလုပ်ကိုင်နေသော တောင်သူ အရေအတွက်
ထွန်စက်	၄	-	-	၁၂
လက်တွန်းထွန်စက်	၂	-	-	၁၄
အစေ့ချ ကိရိယာ	-	-	-	-
ရိတ်သိမ်းခြွေလှေ့စက်	-	-	-	-
ရိတ်သိမ်းစက်	-	-	-	-
ခြွေလှေ့စက်	-	-	-	-
ရေစုပ်စက်	၃	-	-	၁၃
ခြေနင်းရေတင်စက်	-	-	-	-
မြက်ရိတ်စက်	-	-	-	-

ရင်းမြစ် ..... **(၁)အိမ်ထောင်စုစာရင်း ကောက်ယူမှု၊ (၂) ဦးတည်အုပ်စု ဆွေးနွေးခြင်း - လယ်သမားအုပ်စု။**

လေ့လာတွေ့ရှိချက် ။ ။ အုတ်ဖိုကျေးရွာတွင် တစ်ဦးချင်းပိုင်ဆိုင်မှုပစ္စည်း နည်းပါး၍ ငှားရမ်းလုပ်ကိုင်နေသော တောင်သူအရေအတွက်မှာ များပြားမှုရှိကြောင်း လေ့လာတွေ့ရှိရပါသည်။

(၅) သီးနှံအထွက်နှုန်း တိုးစေရန်အတွက် အခွင့်အလမ်းများ

ဇယား (၁၇) သီးနှံအထွက်နှုန်း တိုးစေရန်အတွက် အခွင့်အလမ်းများ

အခွင့်အလမ်း	ဖော်ပြချက်/ရှင်လင်းချက် (မှန်ရာတစ်ခု ကိုသာရွေးရန်။ ဇယား ၁၇ နှင့် ၁၈ ကိုချိ တ်ဆက် စစ်ဆေးပြီးမှ ဖြေဆိုရန်။ ဖြေဆိုရန် မလိုအပ်ဟု ယူဆသော အချက်များရှိပါက "မဖြေဆိုပါ" ဟူသော အကွက်ကိုရွေးရန်။)
သဘာဝ ရေမြေရာသီဥတု အနေအထား	အလွန်ကောင်း ☐ ကောင်း ☐ သင့်တင့်မျှတ ☑ မဖြေဆိုပါ ☐
လယ်ယာမြေ အသုံးချနိုင်မှု	အလွန်ကောင်း ☐ ကောင်း ☐ သင့်တင့်မျှတ ☑ မဖြေဆိုပါ ☐

အခွင့်အလမ်း	ဖော်ပြချက်/ရှင်လင်းချက် (မှန်ရာတစ်ခု ကိုသာရွေးရန်။ ဇယား ၁၇ နှင့် ၁၈ ကိုချို တ်ဆက် စစ်ဆေးပြီးမှ ဖြေဆိုရန်။ ဖြေဆိုရန် မလိုအပ်ဟု ယူဆသော အချက်များရှိပါက “မဖြေဆိုပါ” ဟူသော အကွက်ကိုရွေးရန်။)
စိုက်ပျိ ုးရေးအရင်းအမြစ်	ပေါများ ☐ အသင့်အတင့်ရှိ ☑ မဖြေဆိုပါ ☐
ချေးငွေနှင့် ငွေကြေးဝန်ဆောင်မှု	အလွယ်တကူ ☐ ရသည် ☐ မဖြေဆိုပါ ☑
သီးနှံမျိ ုးစေ့ရရှိနိုင်မှု	မျိ ုးကောင်းမျိ ုးသန့်များကို လွယ်ကူစွာဝယ်ယူနိုင်သ ☑ ဝယ်ယူရရှိနိုင်သည် ☐ မဖြေဆိုပါ ☐
သဘာဝမြေဆွေး/အော်ဂဲနစ် မြေဩဇာနှင့် အခြား အော်ဂဲနစ် သွင်းအားစုများ	လွယ်ကူစွာဝယ်ယူ/ရနိုင်သည် ☐ ဝယ်ယူရနိုင်သည် ☐ မဖြေဆိုပါ ☑
ဓာတုပိုးသတ်ဆေး၊ ဓာတ်မြေဩဇာနှင့် အခြားဓာတု ဗေဒသွင်းအားစုများ	လွယ်ကူစွာဝယ်ယူ/ရနိုင်သည် ☐ ဝယ်ယူရနိုင်သည် ☐ မဖြေဆိုပါ ☑
လုပ်သားရရှိနိုင်မှု	အလွယ်တကူ ☐ ရနိုင်သည် ☐ မဖြေဆိုပါ ☑
နည်းပညာ၊ အုပ်ချုပ်ရေး ပိုင်းဆိုင်ရာ ဝန်ဆောင်မှုများ	အလွယ်တကူရနိုင်သည် ☐ ရနိုင်သည် ☐ မဖြေဆိုပါ ☑
သီးနှံစျေးကွက်နှင့် ကုန်သွယ်မှု	သီးနှံများကို လွယ်ကူစွာနှင့် စျေးနှုန်းမှန်ကန်စွာဖြင့် ရောင်းချနိုင်သည် ☐ သီးနှံများကို ရောင်းချနိုင်သည် ☐ မဖြေဆိုပါ ☑
ရာသီဥတုအခြေအနေပြောင်းလဲမှု (အပူချိ န်၊ မိုးရေချိ)န်	ထိခိုက်သည် ☑ မထိခိုက်ပါ ☐ မဖြေဆိုပါ ☐

ရင်းမြစ်...(၁)ဦးတည်အုပ်စု ဆွေးနွေးခြင်း - လယ်သမားအုပ်စု၊ (၂) သက်ဆိုင်ရာမြို့နယ်အစိုးရဦးစီးဌာနများ။

လေ့လာတွေ့ရှိချက် ။ ။ အုတ်ဖိုကျေးရွာတွင် စိုက်ပျိ ုးရေ အသင့်အတင့်ရရှိ၍ ရာသီဥတု အခြေအနေ သင့်တင့်မျှတကြောင်း လေ့လာတွေ့ရှိရပါသည်။

(၆) သီးနှံထုတ်လုပ်မှုအတွက် ပြဿနာနှင့် အခက်အခဲများ

ဇယား (၁၈) သီးနှံထုတ်လုပ်မှုအတွက် ပြဿနာနှင့် အခက်အခဲများ

ပြဿနာနှင့် အခက်အခဲများ	ဖော်ပြချက်/ရှင်လင်းချက် (အနည်းဆုံးတစ်ခု နှင့် အထက် ရွေးနိုင်ပါသည်။ ဇယား ၁၇ နှင့် ၁၈ ကိုချို တ်ဆက် စစ်ဆေးပြီးမှ ဖြေဆိုရန်။ ဖြေဆိုရန် မလိုအပ်ဟု ယူဆသော အချက်များရှိပါက “မဖြေဆိုပါ” ဟူသော အကွက်ကိုရွေးရန်။)
သဘာဝ ရေမြေရာသီဥတု အနေအထား	မြေဆီဩဇာကောင်း ☐ ရာသီဥတုမမှန် ☑ မဖြေဆိုပါ ☐

ပြဿနာနှင့် အခက်အခဲများ	ဖော်ပြချက်/ရှင်လင်းချက် (<u>အနည်းဆုံးတစ်ခု နှင့် အထက်</u> ရွေးနိုင်ပါသည်။ ဇယား ၁၇ နှင့် ၁၈ ကိုချိ တ်ဆက် စစ်ဆေးပြီးမှ ဖြေဆိုရန်။ ဖြေဆိုရန် မလိုအပ်ဟု ယူဆသော အချက်များရှိပါက “မဖြေဆိုပါ” ဟူသော အကွက်ကိုရွေးရန်။)
လယ်ယာမြေအသုံးချနိုင်မှု	လယ်ယာမြေတိုးချဲ့နိုင်မှုမရှိပါ ☐ လယ်ယာမြေဆုံးရှုံးမှုများသည် ☐ လယ်ယာမြေဆုံးရှုံးမှုအသင့်အတင့်ရှိသည် ☑ ပလပ်မြေများရှိသည် ☐ ပလပ်မြေအသင့်အတင့်ရှိသည် ☐ မဖြေဆိုပါ ☐
စိုက်ပျိ ုးရေ အရင်းအမြစ်	အလွယ်တကူမရနိုင် ☑ လုံးဝမရ ☐ မဖြေဆိုပါ ☐
ချေးငွေနှင့် ငွေကြေးဝန်ဆောင်မှု	အလွယ်တကူမရနိုင် ☑ လုံးဝမရ ☐ မဖြေဆိုပါ ☐
သီးနှံမျိ ုးစေ့ရရှိနိုင်မှု	အလွယ်တကူမရနိုင် ☑ လုံးဝမရ ☐ မဖြေဆိုပါ ☐
သဘာဝမြေဆွေး/ အောဂဲနစ် မြေဩဇာနှင့် အခြား အော်ဂဲနစ် သွင်းအားစုများ	အလွယ်တကူမရနိုင် ☐ လုံးဝမရ ☐ မဖြေဆိုပါ ☑
ဓာတုပိုးသတ်ဆေး၊ ဓာတ်မြေ ဩဇာနှင့်အခြားဓာတု ဗေဒ သွင်းအားစုများ	အလွယ်တကူမရနိုင် ☑ လုံးဝမရ ☐ မဖြေဆိုပါ ☐
လုပ်သားရရှိနိုင်မှု	အလွယ်တကူမရနိုင် ☑ လုံးဝမရ ☐ မဖြေဆိုပါ ☐
နည်းပညာ၊ အုပ်ချုပ်ရေးပိုင်း ဆိုင်ရာဝန်ဆောင်မှုများ	အလွယ်တကူမရနိုင် ☑ လုံးဝမရ ☐ မဖြေဆိုပါ ☐
သီးနှံစျေးကွက်နှင့် ကုန်သွယ်မှု	သီးနှံများကို လွယ်ကူစွာနှင့် စျေးနှုန်းမှန်ကန်စွာဖြင့်မရောင်းချနိုင်ပါ ☑ သီးနှံများကို ရောင်းချရန်စျေးကွက်မရှိပါ ☐ မဖြေဆိုပါ ☐
ဖျက်ပိုးနှင့် ရောဂါကျရောက်မှု	ဆိုးရွားစွာကျ ☐ အသင့်အတင့်ကျ ☑ အနည်းငယ် ☐ မဖြေဆိုပါ ☐
ရာသီဥတုဒဏ်ခံနိုင်သည့် သီးနှံများနှင့်ပတ်သက်သော အချက်အလက်များ လက်လှမ်းမှီမှု	အလွယ်တကူမရနိုင် ☑ လုံးဝမရ ☐ မဖြေဆိုပါ ☐
ရာသီအလိုက် ရာသီဥတုခန့် ခန့်မှန်းချက်များနှင့် သီးနှံ စီမံခန့်ခွဲမှုဆိုင်ရာ အကြံဉာဏ်များ လက်လှမ်းမီမှု	အလွယ်တကူမရနိုင် ☑ လုံးဝမရ ☐ မဖြေဆိုပါ ☐

ရင်းမြစ်...(၁)ဦးတည်အုပ်စု ဆွေးနွေးခြင်း - လယ်သမားအုပ်စု၊ (၂) သက်ဆိုင်ရာမြို့နယ်အစိုးရဦးစီးဌာနများ။

လေ့လာတွေ့ရှိချက် ။ ။ အုတ်ဖိုကျေးရွာတွင် ဖျက်ပိုးနှင့် ရောဂါကျရောက်မှု အသင့်အတင့်ရှိပြီး မျိ ုးစေ့ ရရှိနိုင်မှု အလွယ်တကူ မရရှိနိုင်ကြောင်းကို လေ့လာတွေ့ရှိရပါသည်။

(ခ-၂) မွေးမြူရေးလုပ်ငန်း

(၁) မွေးမြူရေး နှင့် ငါးလုပ်ငန်း ဆောင်ရွက်မှု အခြေအနေ

ဇယား (၁၉) မွေးမြူရေး နှင့် ငါးလုပ်ငန်း ဆောင်ရွက်မှု အခြေအနေ

မွေးမြူရေး နှင့် ငါးလုပ်ငန်း	မွေးမြူရေး နှင့် ငါးလုပ်ငန်း လုပ်ကိုင်နေသော အိမ်ထောင်စု	ကောင်ရေ
မွေးမြူရေး		
နွား	-	-
နို့စားနွား	-	-
ကျွဲ	-	-
မြင်း	၄	၄
မြည်း	-	-
လား	-	-
ဆိတ်	-	-
သိုး	-	-
ဝက်	၃	၆
ကြက်	၃၁	၃၆၈
ဘဲ	၈	၃၀၂
နွားနောက်	-	-
ငါးကန်လုပ်ငန်း		
ငါးကန်	-	-
ပုဇွန်ကန်	-	-
ဂဏန်း မွေးမြူရေးလုပ်ငန်း	-	-
ရေချို ၊ ငါးဖမ်းလုပ်ငန်	-	-
ကမ်းလွန် ငါးဖမ်းလုပ်ငန်း	-	-

ရင်းမြစ် **..... (၁) အိမ်ထောင်စုစာရင်း ကောက်ယူမှု ၊(၂) ဦးတည်အုပ်စု ဆွေးနွေးခြင်း - လယ်သမားအုပ်စု။**

လေ့လာတွေ့ရှိချက် ။ ။ အုတ်ဖိုကျေးရွာတွင် ကြက်၊ ဘဲ၊ ဝက် မွေးမြူကြသော အိမ်ထောင်စုများသည် တစ်ပိုင်တစ်နိုင်သာ မွေးမြူကြကြောင်း လေ့လာတွေ့ရှိရပါသည်။

(၂) မွေးမြူရေးနှင့် သားငါးထုတ်လုပ်မှု တိုးတက်စေရန်အတွက် အခွင့်အလမ်းများ

ဇယား (၂၀) မွေးမြူရေးနှင့် သားငါးထုတ်လုပ်မှု တိုးတက်စေရန်အတွက် အခွင့်အလမ်းများ

အခွင့်အလမ်း	**ဖော်ပြချက်/ရှင်လင်းချက်** (မှန်ရာတစ်ခု ကိုသာ ရွေးရန်။ ဇယား ၂၀ နှင့် ၂၁ ကိုချို တ်ဆက် စစ်ဆေးပြီးမှ ဖြေဆိုရန်။ ဖြေဆိုရန် မလိုအပ်ဟု ယူဆသော အချက်များရှိပါက “မဖြေဆိုပါ” ဟူသော အကွက်ကိုရွေးရန်။)
မွေးမြူရေး	
စားကျက်မြေ	ပေါများ ☐ အသင့်အတင့် ☐ မဖြေဆိုပါ ☑
ရေရရှိမှု	အလုံအလောက်ရနိုင် ☐ အသင့်အတင့်ရနိုင် ☑ မဖြေဆိုပါ ☐
မျိုးကောင်းတိရစ္ဆာန်များ လက်လှမ်းမီမှု	မျိုးကောင်းတိရစ္ဆာန်များ လွယ်ကူစွာဝယ်ယူရနိုင် ☐ မျိုးကောင်းတိရစ္ဆာန်များ အသင့်အတင့်ဝယ်ယူရနိုင် ☐ မဖြေဆိုပါ ☑
ချေးငွေ	ချေးငွေလွယ်ကူစွာ ရနိုင် ☐ ချေးငွေ အသင့်အတင့် ရနိုင် ☑ မဖြေဆိုပါ ☐
သွင်းအားစု (မွေးမြူရေး အစာ၊ ဆေးစသည်) စျေးကွက်	သွင်းအားစုများ လွယ်ကူစွာ ဝယ်ယူနိုင်သည် ☐ သွင်းအားစုများ ဝယ်ယူနိုင်သည် ☐ မဖြေဆိုပါ ☑
ဝန်ဆောင်မှုနှင့်နည်းပညာ ပံ့ပိုးမှု	နည်းပညာနှင့် အုပ်ချုပ်ရေးဆိုင်ရာ ဝန်ဆောင်မှုများ အလွယ်တကူရနိုင်သည် ☐ နည်းပညာနှင့် အုပ်ချုပ်ရေးဆိုင်ရာ ဝန်ဆောင်မှုများရနိုင်သည် ☐ မဖြေဆိုပါ ☑
ထုတ်ကုန် ရောင်းဝယ်မှု	ထုတ်ကုန်များကို လွယ်ကူစွာနှင့် စျေးနှုန်းမှန်ကန်စွာဖြင့် ရောင်းချနိုင်သည် ☐ ထုတ်ကုန်များကို ရောင်းချနိုင်သည် ☐ မဖြေဆိုပါ ☑
အိမ်ခြံဝင်းအတွင်း မြေနေရာ လုံလောက်မှု	အလုံအလောက်ရှိသည် ☐ အသင့်အတင့်ရှိသည် ☑ မဖြေဆိုပါ ☐
ငါးလုပ်ငန်း	
ငါး/ပုဇွန်မွေးမြူရန် ရေမြေအနေအထား	အလွန်ကောင်း ☐ ကောင်း ☐ သင့်တင့်မျှတ ☐ မဖြေဆိုပါ ☑
ငါး/ပုဇွန်သားပေါက် လက်လှမ်းမီမှု	လိုသလောက်လွယ်ကူစွာ ဝယ်ယူ ရရှိနိုင်သည် ☐ ဝယ်ယူရနိုင်သည် ☐ မဖြေဆိုပါ ☑
ချေးငွေ	လိုသလောက်လွယ်ကူစွာ ချေးငွေရရှိနိုင်သည် ☐ ချေးငွေရနိုင်သည် ☐ မဖြေဆိုပါ ☑
သွင်းအားစု လက်လှမ်းမီမှု	သွင်းအားစုများလွယ်ကူစွာ ဝယ်ယူနိုင်သည် ☐ သွင်းအားစုများ ဝယ်ယူနိုင်သည် ☐ မဖြေဆိုပါ ☑

အခွင့်အလမ်း	ဖော်ပြချက်/ရှင်လင်းချက် (မှန်ရာတစ်ခု ကိုသာ ရွေးရန်။ ဇယား ၂၀ နှင့် ၂၁ ကိုချို တ်ဆက် စစ်ဆေးပြီးမှ ဖြေဆိုရန်။ ဖြေဆိုရန် မလိုအပ်ဟု ယူဆသော အချက်များရှိပါက “မဖြေဆိုပါ” ဟူသော အကွက်ကိုရွေးရန်။)
နည်းပညာ အကူအညီ နှင့် နည်းလမ်းများ	နည်းပညာနှင့် အုပ်ချုပ်ရေးဆိုင်ရာ ဝန်ဆောင်မှုများ အလွယ် တကူ ရနိုင်သည် ☐ နည်းပညာနှင့် အုပ်ချုပ်ရေးဆိုင်ရာ ဝန်ဆောင်မှုများရနိုင်သည် ☐ မဖြေဆိုပါ ☑
ထုတ်ကုန် ရောင်းဝယ်မှု	ထုတ်ကုန်များကို လွယ်ကူစွာနှင့် စျေးနှုန်းမှန်ကန်စွာဖြင့် ရောင်းချနိုင်သည်☐ ထုတ်ကုန်များကို ရောင်းချနိုင်သည်☐မဖြေဆိုပါ☑
ငါးဖမ်းခွင့် ရရှိနိုင်မှု	လွယ်ကူသည်☐ အသင့်အတင့်လွယ်ကူသည် ☐ မဖြေဆိုပါ☑
ရာသီဥတုအခြေအနေ ပြောင်းလဲမှု (အပူချို နှ၊ မိုးရေချို)နှ	ထိခိုက်သည် ☐ မထိခိုက်ပါ ☐ မဖြေဆိုပါ ☑

ရင်းမြစ် **..... ဦးတည်အုပ်စု ဆွေးနွေးခြင်း - လယ်သမားအုပ်စု။**

လေ့လာတွေ့ရှိချက် ။ ။ အုတ်ဖိုကျေးရွာတွင် ရေရရှိမှု နှင့် မိမိအိမ်ခြံဝင်းတွင် တစ်ပိုင်တစ်နိုင် မွေးမြူကြ ကြောင်း လေ့လာတွေ့ရှိရပါသည်။

(၃) မွေးမြူရေးနှင့် သားငါးထုတ်လုပ်မှု တိုးတက်စေရန်အတွက် ပြဿနာ နှင့် စိန်ခေါ်မှုများ

ဇယား (၂၁) မွေးမြူရေးနှင့် သားငါးထုတ်လုပ်မှု တိုးတက်စေရန်အတွက် ပြဿနာ နှင့် စိန်ခေါ်မှုများ

ပြဿနာနှင့် အခက်အခဲများ	ဖော်ပြချက်/ရှင်လင်းချက် (အနည်းဆုံးတစ်ခု နှင့် အထက် ရွေးနိုင်ပါသည်။ ဇယား ၂၀ နှင့် ၂၁ ကိုချို တ်ဆက် စစ်ဆေးပြီးမှ ဖြေဆိုရန်။ ဖြေဆိုရန် မလိုအပ်ဟု ယူဆသော အချက်များရှိပါက “မဖြေဆိုပါ” ဟူသော အကွက်ကိုရွေးရန်။)
မွေးမြူရေး	
စားကျက်မြေ	စားကျက်မြေ ရှားပါးသည်☐စားကျက်မြေ လုံးဝမရှိပါ☑ မဖြေဆိုပါ☐
ရေရရှိမှု	ရေရှားပါးသည် ☐ ရေလုံးဝမရှိပါ ☐ မဖြေဆိုပါ ☑
မျို ုးတိရစ္ဆာန် လက်လှမ်းမီမှု	မျို ုးကောင်းတိရစ္ဆာန်များ လွယ်ကူစွာဝယ်ယူမရနိုင်ပါ ☐ မျို ုးကောင်းတိရစ္ဆာန်များ လုံးဝ ဝယ်ယူမရပါ☑ မဖြေဆိုပါ ☐
ချေးငွေ	ချေးငွေလွယ်ကူစွာ မရနိုင်ပါ ☑ ချေးငွေ လုံးဝမရပါ ☐ မဖြေဆိုပါ ☐

ပြဿနာနှင့် အခက်အခဲများ	**ဖော်ပြချက်/ရှင်လင်းချက်** (<u>အနည်းဆုံးတစ်ခု နှင့် အထက်</u> ရွေးနိုင်ပါသည်။ ဇယား ၂၀ နှင့် ၂၁ ကိုချို တ်ဆက် စစ်ဆေးပြီးမှ ဖြေဆိုရန်။ ဖြေဆိုရန် မလိုအပ်ဟု ယူဆသော အချက်များရှိပါက “မဖြေဆိုပါ” ဟူသော အကွက်ကိုရွေးရန်။)
မွေးမြူရေး	
သွင်းအားစု (မွေးမြူရေး အစာ၊ ဆေးစသည်) ဈေးကွက်	သွင်းအားစုများ လွယ်ကူစွာ ဝယ်ယူမရနိုင်ပါ ☐ သွင်းအားစုများ လုံးဝ ဝယ်ယူမရပါ ☐ မဖြေဆိုပါ ☑
ဝန်ဆောင်မှုနှင့်နည်းပညာပံ့ပိုးမှု	နည်းပညာနှင့် အုပ်ချုပ်ရေးဆိုင်ရာဝန်ဆောင်မှုများ အလွယ်တကူမရနိုင်ပါ ☐ နည်းပညာနှင့် အုပ်ချုပ်ရေးဆိုင်ရာ ဝန်ဆောင်မှုများမရပါ ☐ မဖြေဆိုပါ ☑
ထုတ်ကုန် ရောင်းဝယ်မှု	ထုတ်ကုန်များကို လွယ်ကူစွာနှင့် ဈေးနှုန်းမှန်ကန်စွာဖြင့် မရောင်းချနိုင်ပါ ☐ ထုတ်ကုန်များကို မရောင်းချနိုင်ပါ ☐ မဖြေဆိုပါ ☑
အိမ်ခြံဝင်းအတွင်း မြေနေရာလုံလောက်မှု	အလုံအလောက်မရှိပါ ☐ လုံးဝမရှိပါ ☐ မဖြေဆိုပါ ☑
ငါးလုပ်ငန်း	
ငါး/ပုဇွန်မွေးမြူရန် ရေမြေအနေအထား	ရေမြေအနေအထား မကောင်းပါ ☐ မဖြေဆိုပါ ☑
ငါး/ပုဇွန်သားပေါက်လက်လှမ်းမီမှု	လိုသလောက်လွယ်ကူစွာ ဝယ်ယူမရပါ ☐ လုံးဝ ဝယ်ယူမရပါ ☐ မဖြေဆိုပါ ☑
ချေးငွေ	လိုသလောက်လွယ်ကူစွာ ချေးငွေမရပါ ☐ လုံးဝချေးငွေမရပါ ☐ မဖြေဆိုပါ ☑
သွင်းအားစု လက်လှမ်းမီမှု	သွင်းအားစုများလွယ်ကူစွာ ဝယ်ယူမရပါ ☐ သွင်းအားစုများ ဝယ်ယူမရပါ ☐ မဖြေဆိုပါ ☑
နည်းပညာ အကူအညီ နှင့် နည်းလမ်းများ	နည်းပညာနှင့် အုပ်ချုပ်ရေးဆိုင်ရာ ဝန်ဆောင်မှုများ အလွယ်တကူ မရပါ ☐ နည်းပညာနှင့် အုပ်ချုပ်ရေးဆိုင်ရာ ဝန်ဆောင်မှုများမရပါ ☐ မဖြေဆိုပါ ☑
ထုတ်ကုန် ရောင်းဝယ်မှု	ထုတ်ကုန်များကို လွယ်ကူစွာနှင့် ဈေးနှုန်းမှန်ကန်စွာဖြင့် မရောင်းချနိုင်ပါ ☐ ထုတ်ကုန်များကို လုံးဝမရောင်းချနိုင်ပါ ☐ မဖြေဆိုပါ ☑
ငါးဖမ်းခွင့် ရရှိနိုင်မှု	မလွယ်ကူပါ ☐ မဖြေဆိုပါ ☑
ဘေးအန္တရာယ်များနှင့် ပြင်းထန်သော ရာသီဥတု အခြေအနေများ (ဥပမာ-ရေကြီးခြင်း နှင့် မိုးခေါင်ခြင်း)	ထိခိုက်သည် ☐ မထိခိုက်ပါ ☐ မဖြေဆိုပါ ☑
အပူချို နှံပြောင်းလဲမှုပိုမြန်ခြင်း	နည်း ☐ များ ☐ မရှိ ☐ မဖြေဆိုပါ ☑
မိုးရွာသွန်းမှုပိုများခြင်း	နည်း ☐ များ ☐ မရှိ ☐ မဖြေဆိုပါ ☑

ပြဿနာနှင့် အခက်အခဲများ	ဖော်ပြချက်/ရှင်လင်းချက် (အနည်းဆုံးတစ်ခု နှင့် အထက် ရွေးနိုင်ပါသည်။ ဇယား ၂၀ နှင့် ၂၁ ကိုချိ တ်ဆက် စစ်ဆေးပြီးမှ ဖြေဆိုရန်။ ဖြေဆိုရန် မလိုအပ်ဟု ယူဆသော အချက်များရှိပါက "မဖြေဆိုပါ" ဟူသော အကွက်ကိုရွေးရန်။)
ရာသီအလိုက် ရာသီဥတု ခန့်မှန်းချက်များနှင့် ပင်လယ်ငါးဖမ်းခြင်း နှင့် ငါးမွေးမြူရေးလုပ်ငန်းစီမံခန့်ခွဲမှု ဆိုင်ရာ အကြံဉာဏ်များ လက်လှမ်းမီခြင်း	အလွယ်တကူရနိုင် ☐ လုံးဝမရ ☐ မဖြေဆိုပါ ☑

ရင်းမြစ် **... . . (၁) ဦးတည်အုပ်စု ဆွေးနွေးခြင်း - လယ်သမားအုပ်စု၊ (၂) မြို့နယ် မွေး/ကု ဦးစီးဌာန၊ မြို့နယ် ငါးလုပ်ငန်း ဦးစီးဌာန။**

လေ့လာတွေ့ရှိချက် ။ ။ အုတ်ဖိုကျေးရွာတွင် မျိုးတိရစ္ဆာန် လက်ဖွဲ့မှီမှုမရရှိဘဲ ဝန်ဆောင်မှုနှင့် နည်းပညာ ပံ့ပိုးမှု မရရှိကြောင်းကို လေ့လာတွေ့ရှိရပါသည်။

(ခ-၃) စိုက်ပျိုးမွေးမြူရေးမဟုတ်သော စီးပွားရေးလုပ်ငန်းကဏ္ဍ

(၁) စိုက်ပျိုးမွေးမြူရေးမဟုတ်သော အသက်မွေးလုပ်ငန်းများအတွက် အခွင့်အလမ်းများ

ဇယား (၂၂) စိုက်ပျိုးမွေးမြူရေးမဟုတ်သော အသက်မွေးလုပ်ငန်းများအတွက် အခွင့်အလမ်းများ

အခွင့်အလမ်း	ဖော်ပြချက်/ရှင်လင်းချက် (မှန်ရာတစ်ခုကိုသာ ရွေးရန်။ ဇယား ၂၂ နှင့် ၂၃ ကိုချိ တ်ဆက် စစ်ဆေးပြီးမှ ဖြေဆိုရန်။ ဖြေဆိုရန် မလိုအပ်ဟု ယူဆသော အချက်များရှိပါက "မဖြေဆိုပါ" ဟူသော အကွက်ကိုရွေးရန်။)
လုပ်သားအင်အား ရရှိနိုင်မှု	များ ☐ အသင့်အတင့် ☑ မဖြေဆိုပါ ☐
လယ်ယာသားငါးထွက်ကုန် မဟုတ်သော အခြားဒေသထွက်ကုန်များကို ရောင်းချရန် စျေးကွက်ရှိခြင်း	စျေးကွက်ကောင်းရှိသည် ☐ စျေးကွက်အသင့်အတင့် ☑ မဖြေဆိုပါ ☐
စျေးကွက်ဆိုင်ရာ အသိအမြင်ရှိခြင်း	စျေးကွက်အခြေအနေကို ကောင်းစွာနားလည် သိရှိသည် ☐ အသင့်အတင့် နားလည်သည် ☑ မဖြေဆိုပါ ☐
လမ်းပန်းဆက်သွယ်ရေးအခြေအနေ	ကောင်း ☐ သင့် ☑ မဖြေဆိုပါ ☐
ကုန်ကြမ်း ရရှိနိုင်ခြင်း	ပေါများ ☐ သင့် ☐ မဖြေဆိုပါ ☑
လျှပ်စစ်မီး ရရှိနိုင်ခြင်း	ကောင်း ☐ သင့် ☑ မဖြေဆိုပါ ☐
ချေးငွေ ရရှိနိုင်ခြင်း	လိုသလောက် လွယ်ကူစွာ ချေးငွေရရှိနိုင်သည် ☐ ချေးငွေရနိုင်သည် ☐ မဖြေဆိုပါ ☑

အခွင့်အလမ်း	**ဖော်ပြချက်/ရှင်လင်းချက်** (မှန်ရာတစ်ခုကိုသာ ရွေးရန်။ ဇယား ၂၂ နှင့် ၂၃ ကိုချို တ်ဆက် စစ်ဆေးပြီးမှ ဖြေဆိုရန်။ ဖြေဆိုရန် မလိုအပ်ဟု ယူဆသော အချက်များရှိပါက "မဖြေဆိုပါ" ဟူသော အကွက်ကိုရွေးရန်။)
အသက်မွေးဝမ်းကျောင်းနည်းပညာ ဆိုင်ရာနှင့် အသေးစား/အလတ်စား စီးပွားရေး ဖွံ့ဖြိုးတိုးတက်မှုဆိုင်ရာ ဝန်ဆောင်မှု ရရှိခြင်း	နည်းပညာနှင့်အသေးစား/အလတ်စား စီးပွားရေး ဖွံ့ဖြိုးတိုးတက်မှု ဆိုင်ရာ ဝန်ဆောင်များ အလွယ်တကူ ရနိုင်သည်။ ☐ နည်းပညာနှင့်အသေးစား/အလတ်စား စီးပွားရေး ဖွံ့ဖြိုးတိုးတက်မှု ဆိုင်ရာ ဝန်ဆောင်များ ရနိုင်သည်။ ☑ မဖြေဆိုပါ ☐
အလုပ်နှင့် လိုက်လျောညီထွေဖြစ်သော (သို့မဟုတ်) အသက်မွေးဝမ်းကျောင်းပြုနိုင်သော ပညာတစ်ခုခုကို တတ်မြောက်ခြင်း	ကျွမ်းကျင်စွာ တတ်မြောက်သည် ☐ အသင့်အတင့် ☐ မဖြေဆိုပါ ☑
အလုပ် အကိုင်အခွင့်အလမ်း	များ ☐ အသင့်အတင့် ☐ မဖြေဆိုပါ ☑

ရင်းမြစ် **..... ဦးတည်အုပ်စု ဆွေးနွေးခြင်း - ရပ်မိရပ်ဖ အုပ်စု၊ စိုက်ပျို ုးမွေးမြူရေးမဟုတ်သော ဝင်ငွေရ လုပ်ငန်းများ လုပ်ကိုင်သူ အုပ်စု၊ လူငယ်အုပ်စု။**

လေ့လာတွေ့ရှိချက် ။ ။ အုတ်ဖိုကျေးရွာတွင် လုပ်သားအင်အား ရရှိနိုင်မှု အသင့်အတင့်တွေ့ရှိရပြီး လမ်းပန်းဆက်သွယ်ရေးမှာ အသင့်အတင့်ရှိကြောင်းကို လေ့လာတွေ့ရှိရသည်။

(၂) စိုက်ပျို ုးမွေးမြူရေးမဟုတ်သော အသက်မွေးလုပ်ငန်းများအတွက် ပြဿနာ နှင့် အခက်အခဲများ

ဇယား (၂၃) စိုက်ပျို ုးမွေးမြူရေးမဟုတ်သောအသက်မွေးလုပ်ငန်းများအတွက် ပြဿနာ နှင့် အခက်အခဲများ

ပြဿနာ နှင့် အခက်အခဲများ	**ဖော်ပြချက်/ရှင်လင်းချက်** (အနည်းဆုံး တစ်ခု နှင့် အထက် ရွေးနိုင်သည်။ ဇယား ၂၀နှင့် ၂၁ ကိုချို တ်ဆက် စစ်ဆေးပြီးမှ ဖြေဆိုရန်။ ဖြေဆိုရန် မလိုအပ်ဟု ယူဆသော အချက်များရှိပါက "မဖြေဆိုပါ" ဟူသော အကွက်ကိုရွေးရန်။)
လုပ်သားအင်အား ရရှိနိုင်မှု	ရှားပါး ☑ လုံးဝမရှိ ☐ မဖြေဆိုပါ ☐
လယ်ယာသားငါးထွက်ကုန် မဟုတ်သော အခြားဒေသထွက်ကုန်များကို ရောင်းချရန် ဈေးကွက်ရှိခြင်း	ဈေးကွက်မကောင်း ☑ ဈေးကွက်မရှိ ☐ မဖြေဆိုပါ ☐

ပြဿနာ နှင့် အခက်အခဲများ	**ဖော်ပြချက်/ရှင်လင်းချက်**(<u>အနည်းဆုံး တစ်ခု နှင့် အထက်</u> ရွေးနိုင်သည်။ ဇယား ၂၀နှင့် ၂၁ ကိုချိ တ်ဆက် စစ်ဆေးပြီးမှ ဖြေဆိုရန်။ ဖြေဆိုရန် မလိုအပ်ဟု ယူဆသော အချက်များရှိပါက “မဖြေဆိုပါ” ဟူသော အကွက်ကိုရွေးရန်။)
စျေးကွက်ဆိုင်ရာ အသိအမြင်ရှိခြင်း	စျေးကွက်အခြေအနေကို ကောင်းစွာနားမလည် ☑ လုံးဝနားမလည် ☐ မဖြေဆိုပါ ☐
လမ်းပန်းဆက်သွယ်ရေးအခြေအနေ	ညံ့ ☑ အလွန်ညံ့ ☐ မဖြေဆိုပါ ☐
ကုန်ကြမ်း ရရှိနိုင်ခြင်း	ကုန်ကြမ်းရရှိမှုနည်းသည် ☐ ကုန်ကြမ်း မရှိပါ ☐ မဖြေဆိုပါ ☑
လျှပ်စစ်မီး ရရှိနိုင်ခြင်း	ပုံမှန်မရပါ ☑ လုံးဝမရပါ ☐ မဖြေဆိုပါ ☐
ချေးငွေ ရရှိနိုင်ခြင်း	လိုသလောက် လွယ်ကူစွာ ချေးငွေမရရှိပါ ☑ ချေးငွေမရပါ ☐ မဖြေဆိုပါ ☐
အသက်မွေးဝမ်းကျောင်းနည်းပညာဆိုင်ရာနှင့် အသေးစား/အလတ်စား စီးပွားရေး ဖွံ့ဖြိုးတိုးတက်မှုဆိုင်ရာ ဝန်ဆောင်မှု ရရှိခြင်း	နည်းပညာနှင့်အသေးစား/အလတ်စား စီးပွားရေး ဖွံ့ဖြိုးတိုးတက်မှုဆိုင်ရာ ဝန်ဆောင်မှုများ အလွယ်တကူ မရပါ ☑ နည်းပညာနှင့်အသေးစား/အလတ်စား စီးပွားရေး ဖွံ့ဖြိုးတိုးတက်မှုဆိုင်ရာ ဝန်ဆောင်မှုများ လုံးဝမရပါ ☐ မဖြေဆိုပါ ☐
အလုပ်နှင့် လိုက်လျောညီထွေဖြစ်သော(သို့မဟုတ်) အသက်မွေးဝမ်းကျောင်းပြုနိုင်သော ပညာတစ်ခုခုကို တတ်မြောက်ခြင်း	ကျွမ်းကျင်စွာ တတ်မြောက်ခြင်း မရှိ ☐ လုံးဝမတတ် ☐ မဖြေဆိုပါ ☑
အလုပ်အကိုင်အခွင့်အလမ်း	အလုပ် အကိုင်အခွင့်အလမ်းနည်း ☐ အလုပ် အကိုင်အခွင့်အလမ်းမရှိ ☐ မဖြေဆိုပါ ☑

ရင်းမြစ် **..... ဦးတည်အုပ်စု ဆွေးနွေးခြင်း - ရပ်မိရပ်ဖ အုပ်စု၊ စိုက်ပျို ုးမွေးမြူရေးမဟုတ်သော ဝင်ငွေရလုပ်ငန်းများ လုပ်ကိုင်သူ အုပ်စု၊ လူငယ်အုပ်စု။**

လေ့လာတွေ့ရှိချက် ။ ။ အုတ်ဖိုကျေးရွာတွင် စျေးကွက်ဆိုင်ရာ အသိမြင်များကို ကောင်းစွာနားလည်သိရှိမှု အနည်းငယ်တွေ့ရ၍ လျှပ်စစ်မီးရရှိနိုင်ခြင်းကို ပုံမှန် မရရှိနိုင်ကြောင်းကို လေ့လာတွေ့ရှိရပါသည်။

(ဂ) ရွှေ့ပြောင်းလုပ်သားများ

(ဂ-၁) ရွှေ့ပြောင်းသွားလာမှု ဖြစ်ပေါ်လာပုံ၊ ပုံစံ နှင့် အချို နိကာလ

ဇယား (၂၄) ရွှေ့ပြောင်းသွားလာမှု ဖြစ်ပေါ်လာပုံ၊ ပုံစံ နှင့် အချို နိကာလ

စဉ်	ပုံစံ	အိမ်ထောင်စုအရေအတွက်	ပြည်တွင်း			ပြည်ပ			လူဦးရေ		
			ကျား	မ	ပေါင်း	ကျား	မ	ပေါင်း	ကျား	မ	ပေါင်း
၁	"ရွှေ့ပြောင်းသွားလာနေထိုင်သူ" တစ်ဦးအနည်းဆုံး ရှိသော အိမ်ထောင်စုနှင့်လူဦးရေ	၂	၁	၃	၄	၁	-	၁	၂	၃	၅
	ကျေးရွာပြင်ပသို့ ရွှေ့ပြောင်းမှုကာလ										
၂	၃လ အထိ	-	-	-	-	-	-	-	-	-	-
	၆လ အထိ	-	-	-	-	-	-	-	-	-	-
	၁၂လ အထိ	-	-	-	-	-	-	-	-	-	-
	၁၂လ အထက်	၁	၃	၄	၁	-	၁	၂	၃	၅	

ရင်းမြစ် ..... **(၁) အိမ်ထောင်စုစာရင်း ကောက်ယူမှု (၂) ဦးတည်အုပ်စု ဆွေးနွေးခြင်း - စိုက်ပျို ုးမွေးမြူရေး မဟုတ်သော ဝင်ငွေရ လုပ်ငန်းများ လုပ်ကိုင်သူ အုပ်စု၊ လူငယ်အုပ်စု။**

မှတ်ချက် ။ ။ ရွှေ့ပြောင်းသွားလာခြင်း၏ တရားဝင်မှု မဝင်မှု ၊ ရွှေ့ပြောင်းသွားလာသူ၏ သဘော ဆန္ဒပါမှု မပါမှု စသည်ဖြင့် မခွဲခြားဘဲ၊ ကြာမြင့်ချို နိ အနည်းအများ မကန့်သတ်ဘဲ၊ မည်သည့် အကြောင်းအရင်းကြောင့် ရွှေ့ပြောင်းသွားလာရသည် ဖြစ်စေကာမူ မူလဌာနေဒေသတစ်ခုမှ နိုင်ငံခြား သို့ဖြစ်စေ၊ ပြည်တွင်း တစ်နယ်တစ်ကြေး သို့ဖြစ်စေ ရွှေ့ပြောင်းသွားလာနေထိုင်သူတိုင်းကို **"ရွှေ့ပြောင်းသွားလာနေထိုင်သူ"** ဟု သတ်မှတ်သည်။ နိုင်ငံတော် တာဝန်၊ အဖွဲ့အစည်းတာဝန်ဖြင့် ရွှေ့ပြောင်းအခြေချနေရသူများသည်လည်း ဤဇယားတွင် အကျုံးဝင်ပါသည်။ သားသမီး နှင့်ဆွေမျို ုးများ ထံတွင် ခုံလှုံရန် ၊ မှီခိုရန် သွားရောက်အခြေချနေသော၊ ကျန်းမာရေးအရ အမြဲတမ်း ရွှေ့ပြောင်းနေထိုင်သော ပုဂ္ဂိုလ်များသည် ဤဇယားတွင် အကျုံးဝင်ပါသည်။ ခေတ္တ ပညာသင်သွားရောက်သင်ကြား နေသူများ၊ ခေတ္တ ကျန်းမာရေး ကုသမှု ခံယူနေသူများသည် ဤဇယားတွင် အကျုံးမဝင်ပါ။ ယခင်က ရွှေ့ပြောင်းသွားလာ နေထိုင်ခဲ့စေကာမူ ယခုလက်ရှိကာလတွင် မူလဌာနေတွင် ပြန်လည် အခြေချနေထိုင် လျှက်ရှိသူများသည် ဤဇယားတွင် အကျုံးမဝင်ပါ။ ယခုလတ်တလောတွင် ခရီးယာယီသွားနေသူများသည်လည်း ဤဇယားတွင် အကျုံးမဝင်ပါ။

လေ့လာတွေ့ရှိချက် ။ ။ အုတ်ဖိုကျေးရွာတွင် ရွှေ့ပြောင်းသွားလာခြင်းမှာ အနည်းငယ်သာရှိကြောင်း လေ့လာတွေ့ရှိရပါသည်။

(၈-၂) ရွှေ့ပြောင်းသွားလာရခြင်း၏ အဓိကအကြောင်းအရင်း

ဇယား (၂၅) ရွှေ့ပြောင်းသွားလာရခြင်း၏ အဓိကအကြောင်းအရင်း

စဉ်	အကြောင်းရင်း	လူဦးရေ	
		ကျား	မ
၁	ပိုမိုကောင်းမွန်သော အလုပ်အကိုင် နှင့် ဝင်ငွေ အခွင့်အလမ်းများ ရှာဖွေရန်	၂	၃
၂	နိုင်ငံရေးနှင့်ဆိုင်သော အကြောင်းရင်း	-	-
၃	ဒေသတွင်း ပဋိပက္ခဖြစ်ပွားမှုကြောင့် လုံခြုံမှုမရှိသည့် အကြောင်းရင်း	-	-
၄	လူမှုရေး၊ ကျန်းမာရေး၊ ကိစ္စများကြောင့် (social protection, health)	-	-
၅	အမျိ ုးအမည် ခွဲခြားမဖော်ပြနိုင်(သို့မဟုတ်)အကြောင်းအရင်းကို ဖြေဆိုထားခြင်း/ဖြေဆိုလိုခြင်းမရှိ	-	-

ရင်းမြစ် **.....** **အိမ်ထောင်စုစာရင်း ကောက်ယူမှု။**

လေ့လာတွေ့ရှိချက် ။ ။ အုတ်ဖိုကျေးရွာတွင် ရွှေ့ပြောင်းသွားလာရခြင်း အဓိက အကြောင်းရင်းမှာ အလုပ်အကိုင်နှင့် ဝင်ငွေအခွင့်အလမ်းကြောင့် သွားလာရခြင်းကို လေ့လာတွေ့ရှိရပါသည်။

(၈-၃) ရွှေ့ပြောင်း လုပ်ကိုင်သူများမှ ပြန်ပို့ငွေ

ဇယား (၂၆) ရွှေ့ပြောင်း လုပ်ကိုင်သူများမှ ပြန်ပို့ငွေ

စဉ်	အကြောင်းအရာ	အိမ်ထောင်စု အရေအတွက်			
		စုစုပေါင်း	မြင့်	လတ်	နိမ့်
၁	ပြန်ပို့ငွေကို မှီခိုနေရသော အိမ်ထောင်စု အရေအတွက်	၁	-	-	✔
၂	**ပြန်ပို့ငွေလမ်းကြောင်းများ**				
	- က။ ငွေလွှဲလုပ်ငန်း (ဟွန်ဒီ)	-			
	- ခ။ ဘဏ်	✔		X	
	- ဂ။ လူကြုံဖြင့်လွှဲပို့ခြင်း	-			

ရင်းမြစ် **.....** **(၁) အိမ်ထောင်စုစာရင်း ကောက်ယူမှု (၂) ဦးတည်အုပ်စု ဆွေးနွေးခြင်း - ရပ်မိရပ်ဖ အုပ်စု။**

လေ့လာတွေ့ရှိချက် ။ ။ အုတ်ဖိုကျေးရွာတွင် ပြည်ပသို့ ရွှေ့ပြောင်းလုပ်ကိုင်သူ အိမ်ထောင်စု တစ်စုသာ ရှိပြီး ပြန်ပို့ငွေလမ်းကြောင်းမှာ ဘဏ်နှင့် ငွေလွှဲယူကြောင်း လေ့လာတွေ့ရှိရပါသည်။

(ဃ) ကုန်စည် နှင့် ဝန်ဆောင်မှု ဈေးကွက်

ဇယား (၂၇) ကုန်စည် နှင့် ဝန်ဆောင်မှု ဈေးကွက် လက်လှမ်းမီမှု အခြေအနေ

ဈေးကွက် လက်လှမ်းမီမှု	အနီးဆုံးဈေး (အနီးဆုံး <u>တစ်ခုကိုသာ</u> ဖော်ပြရန်)	အကြီးစားဈေးကွက် (အဓိက <u>တစ်ခုကိုသာ</u> ဖော်ပြရန်)
ဈေးအမည် (မြို့/ရွာ)	ခတ္တိယရွာသစ်	လှိုင်သာယာမီးခွက်ဈေး
ရွာမှအကွာအဝေး(မိုင်) (အနီးစပ်ဆုံးတစ်ခုကို ခန့်မှန်းပြီး ရွေးချယ်ရန်)	၀ မှ ၁ မိုင် ☐ ၁ မှ ၅ မိုင် ☐ ၅ မှ ၁၀ မိုင် ☐ ၁၀ မှ ၁၅ မိုင် ☐ ၁၅ မိုင် အထက် ☐	၀ မှ ၁၀ မိုင် ☐ ၁၁ မှ ၂၀ မိုင် ☐ ၂၁ မှ ၃၀ မိုင် ☑ ၃၀ မှ ၅၀ မိုင် ☐ ၅၁ မှ ၁၀၀ ☐ ၁၀၀ မိုင် အထက် ☐
သယ်ယူပို့ဆောင်ရေး နည်းလမ်း	ခြေလျင် ☐ စက်ဘီး ☐ ဆိုင်ကယ် ☐ ကား/ထော်လာကျီ ☐ ရထား ☐ သုံး ဘီးဆိုင်ကယ် ☑ လှေ ☐ စက်လှေ ☐	ခြေလျင် ☐ စက်ဘီး ☐ ဆိုင်ကယ် ☐ ကား/ထော်လာကျီ ☑ ရထား ☐ သုံး ဘီးဆိုင်ကယ် ☐ လှေ ☐ စက်လှေ ☐
ကုန်စည် နှင့် ဝန်ဆောင်မှု ရရှိနိုင်မှု(<u>အနည်းဆုံးတစ်ခု နှင့် အထက်</u> ရွေးနိုင်သည်။)	စားသောက်ကုန် (ကုန်စိမ်း၊ ကုန်ခြောက်) ☐ မီးဖိုချောင်သုံးနှင့်အိမ်သုံးပစ္စည်း ☑ အဝတ်အထည် ☐ ဆောက်လုပ်ရေးပစ္စည်းများ ပရိဘောဂများ ☐ ပစ္စည်းစုံဝန်ဆောင် မှုစုံရနိုင် ☐	စားသောက်ကုန် (ကုန်စိမ်း၊ ကုန်ခြောက်) ☑ မီးဖိုချောင်သုံးနှင့်အိမ်သုံးပစ္စည်း ☐ အဝတ်အထည် ☐ ဆောက်လုပ်ရေးပစ္စည်းများ ပရိဘောဂများ ☐ ပစ္စည်းစုံဝန်ဆောင် မှုစုံရနိုင် ☐
ဈေးအခြေခံအဆောက်အဦ	ကောင်း ☐ သင့် ☑ ညံ့ ☐	ကောင်း ☑ သင့် ☐ ညံ့ ☐
ဝန်ဆောင်မှု	ကောင်း ☐ သင့် ☑ ညံ့ ☐	ကောင်း ☑ သင့် ☐ ညံ့ ☐

ရင်းမြစ် **..... ဦးတည်အုပ်စု ဆွေးနွေးခြင်း - ရပ်မိရပ်ဖ အုပ်စု၊ လယ်သမား အုပ်စု၊ အမျိုးသမီး အုပ်စု၊ စိုက်ပျိုးမွေးမြူရေးမဟုတ်သော ဝင်ငွေရလုပ်ငန်းများ လုပ်ကိုင်သူ အုပ်စု။**

လေ့လာတွေ့ရှိချက် ။ ။ အုတ်ဖိုကျေးရွာနှင့် အနီးဆုံးဈေးမှာ ၀ မိုင် မှ ၁ မိုင် ရှိပြီး အကြီးဆုံးဈေးကွက်မှာ ၂၁ မိုင် မှ ၃၀ မိုင် အထက်ရှိ၍ ဈေးအခြေခံ အဆောက်ဦမှာ အသင့်အတင့်ရှိကြောင်း လေ့လာတွေ့ရှိရပါသည်။

(c) ငွေကြေး လက်လှမ်းမီမှု နှင့် ဘဏ်လုပ်ငန်း

ဇယား (၂၈) ငွေကြေး လက်လှမ်းမီမှု နှင့် ဘဏ်လုပ်ငန်း

ချေးငွေ ရရှိနိုင်သည့် နေရာ	ငွေကြေး ဝန်ဆောင်မှု အမျိုး အစား	ပြန်လည် ပေးဆပ်ရ မည့် ကာလ	အတိုးနှုန်း (လ)	အပေါင်ခံ ပစ္စည်း လိုအပ်မှု	ချေးငွေရရန် အခက်အခဲ များ
အစိုးရဘဏ် (မြန်မာ့ လယ်ယာ ဖွံ့ဖြိုးရေးဘဏ်/ မြန်မာ့စီးပွားရေးဘဏ်)	ကာလတိုချေးငွေ ☐ ကာလလတ် ချေးငွေ ☐ ကာလရှည် ချေးငွေ ☐	၃-၆ လ အတွင်း ☐ ၆လ မှ တစ်နှစ်ထိ ☐ တစ်နှစ်နှင့် အထက် ☐	အတိုးမဲ့ ☐ ၁ မှ ၂ % ☐ ၂ မှ ၅ % ☐ ၅ မှ ၁၀ % ☐ ၁၀% ထက် ☐	လိုအပ် သည် ☐ မလို အပ်ပါ ☐	နည်းသည် ☐ ရှိသည် ☐ မရှိပါ ☐
သမဝါယမချေးငွေ	ကာလတိုချေးငွေ ☐ ကာလလတ် ချေးငွေ ☐ ကာလရှည် ချေးငွေ ☐	၃-၆ လ အတွင်း ☐ ၆လ မှ တစ်နှစ်ထိ ☐ တစ်နှစ်နှင့် အထက် ☐	အတိုးမဲ့ ☐ ၁ မှ ၂ % ☐ ၂ မှ ၅ % ☐ ၅ မှ ၁၀ % ☐ ၁၀% ထက် ☐	လိုအပ် သည် ☐ မလို အပ်ပါ ☐	နည်းသည် ☐ ရှိသည် ☐ မရှိပါ ☐
ပုဂ္ဂလိကဘဏ်	ကာလတိုချေးငွေ ☐ ကာလလတ် ချေးငွေ ☐ ကာလရှည် ချေးငွေ ☐	၃-၆ လ အတွင်း ☐ ၆လ မှ တစ်နှစ်ထိ ☐ တစ်နှစ်နှင့် အထက် ☐	အတိုးမဲ့ ☐ ၁ မှ ၂ % ☐ ၂ မှ ၅ % ☐ ၅ မှ ၁၀ % ☐ ၁၀% ထက် ☐	လိုအပ် သည် ☐ မလို အပ်ပါ ☐	နည်းသည် ☐ ရှိသည် ☐ မရှိပါ ☐
ပုဂ္ဂလိက အသေးစားချေးငွေ ဝန်ဆောင်မှု ကဏ္ဍ	ကာလတိုချေးငွေ ☑ ကာလလတ် ချေးငွေ ☐ ကာလရှည် ချေးငွေ ☐	၃-၆ လ အတွင်း ☐ ၆လ မှ တစ်နှစ်ထိ ☑ တစ်နှစ်နှင့် အထက် ☐	အတိုးမဲ့ ☐ ၁ မှ ၂ % ☑ ၂ မှ ၅ % ☐ ၅ မှ ၁၀ % ☐ ၁၀% ထက် ☐	လိုအပ် သည် ☑ မလို အပ်ပါ ☐	နည်းသည် ☐ ရှိသည် ☑ မရှိပါ ☐
အဖွဲ့အလိုက် ငွေစု/ ငွေချေးအစီအစဉ်	ကာလတိုချေးငွေ ☐ ကာလလတ် ချေးငွေ ☐ ကာလရှည် ချေးငွေ ☐	၃-၆ လ အတွင်း ☐ ၆လ မှ တစ်နှစ်ထိ ☐ တစ်နှစ်နှင့် အထက် ☐	အတိုးမဲ့ ☐ ၁ မှ ၂ % ☐ ၂ မှ ၅ % ☐ ၅ မှ ၁၀ % ☐ ၁၀% ထက် ☐	လိုအပ် သည် ☐ မလို အပ်ပါ ☐	နည်းသည် ☐ ရှိသည် ☐ မရှိပါ ☐

ချေးငွေ ရရှိနိုင်သည့် နေရာ	ငွေကြေး ဝန်ဆောင်မှု အမျိုး အစား	ပြန်လည် ပေးဆပ်ရ မည့် ကာလ	အတိုးနှုန်း (လ)	အပေါင်ခံ ပစ္စည်း လိုအပ်မှု	ချေးငွေရရန် အခက်အခဲ များ
ငွေချေးပေးသူ	ကာလတိုချေးငွေ☐ ကာလလတ် ချေးငွေ ☐ ကာလရှည် ချေးငွေ ☐	နေ့စဉ် ☐ လစဉ် ☐ ၃-၆ လ အတွင်း ☐ ၆လ မှ တစ်နှစ်ထိ ☐ တစ်နှစ်နှင့် အထက် ☐	အတိုးမဲ့ ☐ ၁ မှ ၂ % ☐ ၂ မှ ၅ % ☐ ၅ မှ ၁၀ % ☐ ၁၀% ထက် ☐	လိုအပ် သည် ☐ မလို အပ်ပါ ☐	နည်းသည် ☐ ရှိသည် ☐ မရှိပါ ☐
အပေါင်ဆိုင်	ကာလတိုချေးငွေ☐ ကာလလတ် ချေးငွေ ☐ ကာလရှည် ချေးငွေ ☐	နေ့စဉ် ☐ လစဉ် ☐ ၃-၆ လ အတွင်း ☐ ၆လ မှ တစ်နှစ်ထိ ☐ တစ်နှစ်နှင့် အထက် ☐	အတိုးမဲ့ ☐ ၁ မှ ၂ % ☐ ၂ မှ ၅ % ☐ ၅ မှ ၁၀ % ☐ ၁၀% ထက် ☐	လိုအပ် သည် ☐ မလို အပ်ပါ ☐	နည်းသည် ☐ ရှိသည် ☐ မရှိပါ ☐
မိတ်ဆွေ နှင့် ဆွေမျိုးများ	ကာလတိုချေးငွေ☐ ကာလလတ် ချေးငွေ ☐ ကာလရှည် ချေးငွေ ☐	နေ့စဉ် ☐ လစဉ် ☐ ၃-၆ လ အတွင်း ☐ ၆လ မှ တစ်နှစ်ထိ ☐ တစ်နှစ်နှင့် အထက် ☐	အတိုးမဲ့ ☐ ၁ မှ ၂ % ☐ ၂ မှ ၅ % ☐ ၅ မှ ၁၀ % ☐ ၁၀% ထက် ☐	လိုအပ် သည် ☐ မလို အပ်ပါ ☐	နည်းသည် ☐ ရှိသည် ☐ မရှိပါ ☐

ရင်းမြစ် ..... **(၁) ဦးတည်အုပ်စု ဆွေးနွေးခြင်း - ရပ်မိရပ်ဖ အုပ်စု၊ လယ်သမား အုပ်စု၊ အမျိုးသမီးအုပ်စု၊ စိုက်ပျိုးမွေးမြူရေး မဟုတ်သော ဝင်ငွေရ လုပ်ငန်းများ လုပ်ကိုင်သူ အုပ်စု၊ (၂) သက်ဆိုင်ရာ ငွေကြေးဝန်ဆောင်မှု ပေးသောအဖွဲ့များ။**

မှတ်ချက် ။ မြန်မာ့စီးပွားရေးဘဏ်၏ သတ်မှတ်ချက်အရ ကာလတိုချေးငွေ ဆိုသည်မှာ <u>အနည်းဆုံး တစ်ရက်မှ အများဆုံး တစ်နှစ်အထိ၊</u> ကာလလတ်ချေးငွေ ဆိုသည်မှာ <u>၃ နှစ်မှ ၅ နှစ်အထိ၊</u> ကာလရှည် ချေးငွေဆိုသည် မှာ <u>၅ နှစ် ၁၀ နှစ်အထိ</u> ဟု သတ်မှတ်ထားပါသည်။ အကယ်၍ ၁၀ နှစ်ကာလအထက် ရှည်ကြာစွာချေးပေးသော ချေးငွေများရှိခဲ့သော ကာလရှည်ချေးငွေတွင်သာ ထည့်သွင်းပေးရန် ဖြစ်ပါသည်။

လေ့လာတွေ့ရှိချက် ။ ။ အုတ်ဖိုကျေးရွာတွင် ပုဂ္ဂလိက အသေးစားချေးငွေဝန်ဆောင်မှုများမှ ချေးငွေဝန်ဆောင်မှုများ ရရှိကြောင်းကို လေ့လာတွေ့ရှိရပါသည်။

(စ) ပတ်ဝန်းကျင် နှင့် သဘာဝရင်းမြစ်များ စီမံခန့်ခွဲမှု

(စ-၁) ပတ်ဝန်းကျင် နှင့် သဘာဝရင်းမြစ်များ စီမံခန့်ခွဲမှုအတွက် လက်ရှိအလေ့အကျင့် နှင့်အခက်အခဲများ

ဇယား (၂၉) သဘာဝပတ်ဝန်းကျင်နှင့် သဘာဝရင်းမြစ် စီမံခန့်ခွဲမှုအတွက် လက်ရှိအလေ့အကျင့် နှင့် အခက်အခဲများ

အခြေအနေ	အခက်အခဲ	အန္တရာယ်ရှိမှု (အခက်အခဲ "ရှိ"ဟု ဖြေဆိုထားပါက ဖြေဆိုရန်။ "မရှိ"ဟု ဖြေဆိုထားပါက ဖြေရန်မလို။
မြေဆီဩဇာ အခြေအနေ	ရှိ ☐ မရှိ ☑	မြင့် ☐ လတ် ☐ နိမ့် ☐
အပင်မျိုးစိတ်များ	ရှိ ☐ မရှိ ☑	မြင့် ☐ လတ် ☐ နိမ့် ☐
ဖျက်ပိုး နှင့် ရောဂါကာကွယ်ထိန်းချုပ်မှု	ရှိ ☑ မရှိ ☐	မြင့် ☐ လတ် ☑ နိမ့် ☐
ရေအရင်းအမြစ်	ရှိ ☐ မရှိ ☑	မြင့် ☐ လတ် ☐ နိမ့် ☐
ငါးမျိုးနွယ်များ	ရှိ ☐ မရှိ ☑	မြင့် ☐ လတ် ☐ နိမ့် ☐
အခြားတိရစ္ဆာန်မျိုးနွယ်များ	ရှိ ☐ မရှိ ☑	မြင့် ☐ လတ် ☐ နိမ့် ☐
စွန့်ပစ်ပစ္စည်း စီမံခန့်ခွဲမှု	ရှိ ☑ မရှိ ☐	မြင့် ☐ လတ် ☑ နိမ့် ☐

ရင်းမြစ် ..... **ဦးတည်အုပ်စု ဆွေးနွေးခြင်း - ရပ်မိရပ်ဖ အုပ်စု၊ လယ်သမား အုပ်စု။**

လေ့လာတွေ့ရှိချက် ။ ။ အုတ်ဖိုကျေးရွာတွင် ဖျက်ပိုးနှင့် ရောဂါ ကာကွယ်ထိန်းချုပ်မှုမှာ အနည်းငယ် အခက်ခဲရှိကြောင်းကို လေ့လာတွေ့ရှိရပါသည်။

(ဆ) ပညာရေး

(ဆ-၁) ပညာရေး နှင့် စာတတ်မြောက်မှု

ဇယား (၃၀) မူလတန်း၊ အလယ်တန်း၊ အထက်တန်း နှင့် တက္ကသိုလ်အဆင့် စာတတ်မြောက်မှုနှုန်း

အတန်းပညာပြီးမြောက်မှု	ကျား	မ	ပေါင်း
စာမတတ်သူ ဦးရေ	၂၂	၂၉	၅၁
မူလတန်းအဆင့်ရှိသူ ဦးရေ	၃၆၃	၃၈၅	၇၄၈
အလယ်တန်းအဆင့်ရှိသူ ဦးရေ	၁၁၅	၉၃	၂၀၈
အထက်တန်းအဆင့်ရှိသူ ဦးရေ	၆၃	၇၈	၁၄၁
တက္ကသိုလ်/ကောလိပ် အဆင့်ရှိသူ ဦးရေ	၁၂	၁၁	၂၃

ရင်းမြစ် ..... **အိမ်ထောင်စုစာရင်း ကောက်ယူမှု။**

မှတ်ချက် ။ ဤဇယားကို ဖြည့်သွင်းရာတွင် ပြည်ထောင်စုသမ္မတ မြန်မာနိုင်ငံတော်အစိုးရ၊ ပညာရေးဝန်ကြီးဌာနမှ အသိအမှတ်ပြုထားသော အတန်းပညာ တက်ရောက်ပြီး/တက်ရောက်ဆဲသူများကိုသာ ဖြည့်သွင်းရန်ဖြစ်ပါသည်။ ဖော်ပြပါ အချက် နှင့် ကိုက်ညီချင်းမရှိခဲ့သော် ဇယားတွင် ဖြည့်သွင်းခြင်းမရှိဘဲ လေ့လာတွေ့ရှိချက်တွင်သာ မှတ်ချက် အနေဖြင့် ဖော်ပြရန်ဖြစ်ပါသည်။ အတန်းပညာပြီးမြောက်မှု ဆိုသည်မှာ တစ်ဦးတစ်ယောက်၏ ဘဝတွင် သင်ယူလေ့လာခဲ့သော နောက်ဆုံးပညာရေး အဆင့်/အခြေအနေကို ဆိုလိုပါသည်။

ဥပမာ - ယခု စာရင်းကောက်ယူချို နိ်တွင် အဋ္ဌမတန်း(Grade 8)တွင် ပညာသင်ကြားနေသည် ဆိုပါက "အလယ်တန်းအဆင့်ရှိသူ ဦးရေ" တွင်လည်းကောင်း တတိယတန်း (Grade 3)တွင် ပညာသင်ကြားနေပါက (သို့မဟုတ်)ရေးတတ်ဖတ်တတ်အဆင့်သာ (ဥပမာ - ဘုန်းကြီးကျောင်းထွက်) ရှိသည်ဆိုပါက "မူလတန်းအဆင့်ရှိသူ ဦးရေတွင်သာ ထည့်သွင်းရပါမည်။ "ဘုန်းကြီးကျောင်းပညာရေး (ဘက-ကျောင်း)"ကို ဆည်းပူးခဲ့၊ ဆည်းပူးဆဲဖြစ်ပါက သက်ဆိုင်ရာအတန်းပညာအဆင့်အလိုက် ထည့်သွင်းရပါမည်။ စတုတ္ထတန်း (Grade 4)အောင်မြင်ပြီး အလယ်တန်း ပညာ ဆက်လက်သင်ကြားခြင်းမရှိပါက "မူလတန်း အဆင့်ရှိသူ ဦးရေ" တွင်သာ ထည့်သွင်းရပါမည်။ အခြေခံပညာမူလတန်းပညာကို သင်ယူပြီးဆုံးသင့်သည့်အရွယ်ကို ကျော်လွန်ပြီးဖြစ်သော်လည်း စာလုံးဝ မတတ်ပါက "စာမတတ်သူ ဦးရေ"တွင်သာ ဖြည့်သွင်းရန် ဖြစ်ပါသည်။

လေ့လာတွေ့ရှိချက် ။ ။ အုတ်ဖိုကျေးရွာတွင် ပညာရေးနှင့် စာတတ်မြောက်မှုမှာ မူလတန်းတတ်မြောက်သူ ဦးရေမှာ အများပြားရှိပြီး အလယ်တန်းနှင့်အထက်တန်းတက်ရောက်သူမှာ အနည်းငယ်သာ ရှိကြောင်း လေ့လာတွေ့ရှိရပါသည်။

(ဆ-၂) ကျောင်းတက်နှုန်း

ဇယား (၃၁) ကျောင်းတက်နှုန်း

ပညာရေးအဆင့် အတန်း	ကျား	မ	ပေါင်း
မူလတန်း	၉၁	၆၄	၁၅၅
အလယ်တန်း	၂၄	၂၃	၄၇
အထက်တန်း	၉	၁၁	၂၀
တက္ကသိုလ်/ကောလိပ်	၁	၂	၃

ရင်းမြစ် ..... **(၁) ကျောင်းဝင်းစာရင်း၊ (၂) ဆယ်အိမ်မှူးများ**

မှတ်ချက် ။ ဤဇယားကို ဖြည့်သွင်းရာတွင် ပြည်ထောင်စုသမ္မတ မြန်မာနိုင်ငံတော်အစိုးရ၊ ပညာရေးဝန်ကြီး ဌာနမှ အသိအမှတ်ပြုထားသော စာသင်ကျောင်းများ၊ တက္ကသိုလ်ကောလိပ်များတွင် ပညာတက်ရောက်နေသူများကိုသာ ဖြည့်သွင်းရန်ဖြစ်ပါသည်။ ၄င်းအပြင် "ဘုန်းကြီးကျောင်းသင် ပညာရေး" ကို သင်ယူ ဆည်းပူးနေသောကျောင်းသူ/သားများကို အခြေခံပညာဦးစီးဌာနမှ သတ်မှတ်ထားသော ပညာရေးစနစ်/အဆင့် သတ်မှတ်ချက်များ နှင့်အညီ သတ်မှတ်ဖြည့်သွင်းရန် ဖြစ်ပါသည်။

လေ့လာတွေ့ရှိချက် ။ ။ အုတ်ဖိုကျေးရွာတွင် လက်ရှိကျောင်းတတ်နှုန်းမှာ မူလတန်းအဆင့်မှာ ၁၅၅ ယောက်ရှိပြီး အလယ်တန်းအဆင့်မှာ ၄၇ ဦးရှိ၍ အထက်တန်းအဆင့်နှင့် တက္ကသိုလ်/ကောလိပ် တက်မြောက်သူမှာ အနည်းငယ်သာတွေ့ရှိရကြောင်း လေ့လာတွေ့ရှိရပါသည်။

(ဆ-၃) စာသင်ကျောင်းဆောင် အခြေအနေ နှင့် ဝန်ဆောင်မှုများမှု
ဇယား (၃၂) စာသင်ကျောင်းဆောင် အခြေအနေ နှင့် ဝန်ဆောင်မှုများမှု

အကြောင်းအရာ	ကျောင်းအဆင့်		
က။ ကျောင်းအဆင့်	မူလတန်း ☑ မူလွန် ☐ အလယ်တန်း(ခွဲ) ☐ အလယ်တန်း ☐ အထက်တန်း(ခွဲ) ☐ အထက်တန်း ☐		
ခ။ ရွာမှ အကွာအဝေး(မိုင်)	၀ မှ ၁ မိုင် ☑ ၁မိုင် မှ ၃မိုင် ☐ ၁၅ မိုင် မှ ၂၀မိုင် ☐ ၂၀မိုင် အထက် ☐		
ဂ။ သယ်ယူပို့ဆောင်ရေးဝန်ဆောင်မှု	ခြေလျင် ☑ စက်ဘီး ☐ ဆိုင်ကယ် ☐ ကား ☐		
ဃ။ စာသင်ကျောင်း၏ စုစုပေါင်းကြမ်းခင်းဧရိယာ (စတုရန်းပေ)*	အလျား - ၆၀' x အနံ ၃၀' အလျား - ၆၀' x အနံ ၃၀'		
င။ အမိုး၊ နံရံ၊ အခင်း အရည်အသွေး	ကောင်း ☐ သင့် ☑ ညံ့ ☐		
စ။ ကျောင်းသုံး ပရိဘောဂ လုံလောက်မှု	လုံလောက်မှုရှိသည် ☐ မလုံလောက်ပါ ☑		
ဆ။ ကျောင်းအိမ်သာ အခြေအနေ	ကောင်း ☐ သင့် ☐ ညံ့ ☑ မရှိ ☐		
ဈ။ ကျောင်းအာဟာရတိုက်ကျွေးမှု	တိုက်ကျွေးမှုရှိသည် ☐ တိုက်ကျွေးမှုမရှိပါ ☑		
ဇ။ ကျောင်းဆရာ/မ ဦးရေ	ကျား	မ	ပေါင်း
အစိုးရခန့်	-	၂	၂
ကျေးရွာခန့်	-	-	-

ရင်းမြစ် **.....** **(ဘ) ဦးတည်အုပ်စု ဆွေးနွေးခြင်း - ရပ်မိရပ်ဖ အုပ်စု၊ (၂) မိဘဆရာအသင်း။**

မှတ်ချက် ။ ကျေးရွာတွင် စာသင်ကျောင်းမရှိပါက (က၊ ခ၊ ဂ) ကိုသာ ဖြေဆိုရပါမည်။ စာသင်ကျောင်း၏ စုစုပေါင်းကြမ်းခင်းဧရိယာ (စတုရန်းပေ = အလျား x အနံ) သည် စာသင်ကျောင်းတစ်ကျောင်းအတွင်းရှိ ကျောင်းအဆောက်အဦး အားလုံး၏ စုစုပေါင်းဧရိယာကို ဆိုလိုသည်။

လေ့လာတွေ့ရှိချက် ။ ။ အုတ်ဖိုကျေးရွာတွင် ကျောင်းအဆင့်မှာ မူလတန်းအဆင့်ရှိ၍ ကျောင်းဆရာ/မ ဦးရေမှာ လုံလောက်မှု မရှိခြင်းကို လေ့လာတွေ့ရှိရပါသည်။

(ဆ-၄) ပညာရေး အခက်အခဲ နှင့် ပြဿနာများ

ဇယား (၃၃) ပညာရေး အခက်အခဲ နှင့် ပြဿနာများ

အခက်အခဲ/ပြဿနာ	ရှင်းလင်းချက်
ကျောင်းဆရာ/မ ရရှိနိုင်မှု	လုံလောက် ☐ မလုံလောက် ☑
တပည့်-ဆရာ အချို၊	၄၀:၁ အောက် ☐ ၄၀:၁ အထက် ☑
မူလတန်းပညာကျောင်းထွက်နှုန်း	မရှိ ☐ နည်း ☐ လတ် ☑ များ ☐
မသန်စွမ်းသူများအတွက် ပညာရေးအထူးအစီအစဉ်	ရှိ ☐ မရှိ ☑
ကျောင်းသုံးစာအုပ်နှင့် စာရေးကိရိယာ	လုံလောက် ☐ မလုံလောက် ☑
ဆင်းရဲသော မိသားစုများအတွက် ကျောင်းစရိတ် မတတ်နိုင်မှု	မြင့် ☐ အသင့်အတင့် ☑
ကျောင်းအားကစားဆိုင်ရာ ပစ္စည်းများ လက်လှမ်းမီမှု	မရှိ ☑ နည်း ☐
မိဘဆရာအသင်း၏ အခန်းကဏ္ဍ	ကောင်း ☐ သင့် ☑ ညံ့ ☐
ဘေးအန္တရာယ်ကြောင့်ပျက်စီးခြင်း	မရှိ ☐ နည်း ☑ လတ် ☐ များ ☐

ရင်းမြစ် **.....** **(ဘ) ဦးတည်အုပ်စု ဆွေးနွေးခြင်း - ရပ်မိရပ်ဖ အုပ်စု၊ (၂) မိဘဆရာအသင်း။**

လေ့လာတွေ့ရှိချက် ။ ။ အုတ်ဖိုကျေးရွာတွင် ကျောင်းဆရာ/မများလုံလောက်မှုမရှိခြင်းနှင့် ကျောင်းသုံးစာအုပ်နှင့် စာရေးကိရိယာ၊ ကျောင်းအားကစားပစ္စည်းများနှင့် ဆက်စပ်ပစ္စည်းများ လက်လှမ်းမီမှုမရှိကြောင်းကို လေ့လာတွေ့ရှိရပါသည်။

(၉) ကျန်းမာရေး နှင့် အာဟာရ

(၉-၁) အဖြစ်များသော ရောဂါများ

ဇယား (၃၄) အဖြစ်များသော ရောဂါများ

စဉ်	ရောဂါ	ပျံ့နှံ့မှုဖြစ်ပွားမှု
၁	ဝမ်းပျက်ဝမ်းလျှောရောဂါ	မြင့် ☐ နိမ့် ☑ မရှိ ☐
၂	သွေးလွန်တုပ်ကွေး	မြင့် ☐ နိမ့် ☑ မရှိ ☐
၃	ငှက်ဖျား	မြင့် ☐ နိမ့် ☐ မရှိ ☑
၄	အသက်ရှူလမ်းကြောင်း ကူးစက်ရောဂါ	မြင့် ☐ နိမ့် ☐ မရှိ ☑
၅	HIV, AIDS, လိင်မှတဆင့် ကူးစက်နိုင်သောရောဂါများ	မြင့် ☐ နိမ့် ☐ မရှိ ☑
၆	တီဘီ	မြင့် ☐ နိမ့် ☑ မရှိ ☐
၇	ဆီးချို ၂	မြင့် ☐ နိမ့် ☑ မရှိ ☐
၈	သွေးတိုး	မြင့် ☐ နိမ့် ☑ မရှိ ☐
၉	အသည်းရောဂါ (ဘီ၊ စီ)	မြင့် ☐ နိမ့် ☑ မရှိ ☐
၁၀	အာဟာရချို့တဲ့မှု	မြင့် ☐ နိမ့် ☑ မရှိ ☐
၁၁	အခြား ကူးစက်နိုင်သောရောဂါများ	မြင့် ☐ နိမ့် ☐ မရှိ ☑

ရင်းမြစ် **.....** **(၁) ဦးတည်အုပ်စု ဆွေးနွေးခြင်း - ရပ်မိရပ်ဖ အုပ်စု၊ အမျိုးသမီး အုပ်စု (၂) ကျေးလက်ကျန်းမာရေး ဌာန/ကျေးလက်ကျန်းမာရေးဌာနခွဲ။**

လေ့လာတွေ့ရှိချက် ။ ။ အုတ်ဖိုကျေးရွာတွင် ဝမ်းပျက်ဝမ်းလျှောရောဂါနှင့် သွေးလွန်တုပ်ကွေးရောဂါများကို အနည်းငယ်တွေ့ရှိရ၍ အခြားကူးစက်နိုင်သော ရောဂါများကို မတွေ့ရှိကြောင်း လေ့လာတွေ့ရှိရပါသည်။

(၉-၂) လွန်ခဲ့သော (၁၂)လအတွင်း ကာကွယ်ဆေးထိုးနှံမှု

ဇယား (၃၅) လွန်ခဲ့သော (၁၂)လအတွင်း ကာကွယ်ဆေးထိုးနှံမှု

စဉ်	ကာကွယ်ဆေးထိုးခြင်း (ရှိ၊ မရှိ အမှန်ခြစ်ရန်)	ရှိ	မရှိ
၁	အဆုတ်ရောဂါ	✔	-

စဉ်	ကာကွယ်ဆေးထိုးခြင်း (ရှိ၊ မရှိ အမှန်ခြစ်ရန်)	ရှိ	မရှိ
၂	ဆုံဆို့၊ ကြက်ညှာ၊ မေးခိုင် နှင့် အသည်းရောင်အသားဝါ	✔	-
၃	ပိုလီယိုရောဂါ	✔	-
၄	မေးခိုင် (ကိုယ်ဝန်ဆောင် ကာလအတွင်း)	✔	-
၅	ဝက်သက်ရောဂါ	✔	-
၆	အခြားစုပေါင်းကာကွယ်ဆေးထိုးနှံမှု	✔	-
၇	အာဟာရ မှတ်တမ်းယူမှု (အရပ်အမြင့်၊ အလေးချိ နှ်၊ လက်မောင်းပတ်)	✔	-
၈	အာဟာရ ပညာပေးအစီအစဉ်	✔	-

ရင်းမြစ် **.....** **(၁) ဦးတည်အုပ်စု ဆွေးနွေးခြင်း - ရပ်မိရပ်ဖ အုပ်စု၊ အမျိုးသမီး အုပ်စု (၂) ကျေးလက်ကျန်းမာရေး ဌာန/ကျေးလက်ကျန်းမာရေးဌာနခွဲ။**

လေ့လာတွေ့ရှိချက် ။ ။ အုတ်ဖိုကျေးရွာတွင် လွန်ခဲ့သော (၁၂)လအတွင်း ကာကွယ်ဆေး ထိုးနှံမှု ရှိကြောင်း လေ့လာတွေ့ရှိရပါသည်။

(၈-၃) ကျန်းမာရေးအထောက်အပံ့များ (ဆေးရုံ/ဆေးပေးခန်းများ)

၈ယား (၃၆) ကျန်းမာရေးအထောက်အပံ့ နှင့် ဝန်ဆောင်မှုများ

ကျန်းမာရေး ဝန်ဆောင်မှု	ခရီးအကွာအဝေး (မိုင်)	အခန်း/ကုတင် လုံလောက်မှု
ကျေးလက်ကျန်းမာရေးဌာန/ဌာနခွဲ	၀ မှ ၁ မိုင် ☑ ၁မိုင် မှ ၃ မိုင် ☐ ၃ မိုင် မှ ၅ မိုင် ☐ ၅မိုင် မှ ၁၀ မိုင် ☐ ၁၀မိုင် အထက် ☐	ရှိ ☐ မရှိ ☑
တိုက်နယ် ဆေးရုံ	၀ မှ ၁ မိုင် ☑ ၁မိုင် မှ ၃ မိုင် ☐ ၃ မိုင် မှ ၅ မိုင် ☐ ၅မိုင် မှ ၁၀ မိုင် ☐ ၁၀မိုင် အထက် ☐	ရှိ ☐ မရှိ ☑

ကျန်းမာရေး ဝန်ဆောင်မှု	ခရီးအကွာအဝေး (မိုင်)	အခန်း/ကုတင် လုံလောက်မှု
မြို့နယ်ဆေးရုံ	၀ မှ ၁ မိုင် ☐ ၁မိုင် မှ ၃ မိုင် ☐ ၃ မိုင် မှ ၅ မိုင် ☐ ၅မိုင် မှ ၁၀ မိုင် ☐ ၁၀မိုင် အထက် ☑	ရှိ ☑ မရှိ ☐
ဆေးဆိုင်	ရွာတွင် (သို့မဟုတ်)ရွာအနီးအနား တွင် ဆေးဆိုင် ရှိသည် ☑ ရွာတွင် (သို့မဟုတ်)ရွာအနီးအနား တွင် ဆေးဆိုင် မရှိပါ ☐	ဆေးဆိုင်တွင် ဆေး၀ါးများကို စနစ်တကျ သိုလှောင်ထားသည် ☐ ဆေးဆိုင်တွင် ဆေး၀ါးများကို စနစ်တကျ သိုလှောင်ထားခြင်း မရှိပါ ☑

ရင်းမြစ် ..... **(၁) ဦးတည်အုပ်စု ဆွေးနွေးခြင်း - ရပ်မိရပ်ဖ အုပ်စု၊ အမျိုးသမီး အုပ်စု (၂) ကျေးလက်ကျန်းမာရေး ဌာန/ကျေးလက်ကျန်းမာရေးဌာနခွဲ။**

လေ့လာတွေ့ရှိချက် ။ ။ အုတ်ဖိုကျေးရွာတွင် ကျေးလက်ကျန်းမာရေးဌာနခွဲမှာ ခတ္တိယ ရွာသစ်ကျေးရွာတွင် ရှိ၍ တိုက်နယ်ဆေးရုံမှာ ခတ္တိယညောင်ရွာကျေးရွာတွင် တည်ရှိကြောင်း လေ့လာတွေ့ရှိရပါသည်။

(ဈ) ရေနှင့် ပတ်ဝန်းကျင် သန့်ရှင်းရေး

(ဈ-၁) သောက်သုံးရေ ရရှိမှု

ဇယား (၃၇) သောက်သုံးရေ ရရှိနိုင်မှု

ရေရရှိနိုင်မှု	အသုံးပြု သော အိမ်ထောင်စု	သောက်သုံးရေ အရည်အသွေးစမ်းသပ် စစ်ဆေးထားမှု (စနစ်တကျစမ်းသပ် စစ်ဆေးထားမှု ရှိပါက "ရှိ"မရှိပါက"မရှိ"	ရေ အရည်အသွေး (သောက်သုံးရေ အရည်အသွေး စမ်းသပ်စစ်ဆေး ထား မှု တွင် "ရှိ" ဟုဖြေဆိုထားပါက ဖြေဆိုရန်။ "မရှိ"ဟုဖြေဆိုထား ပါက ဖြေရန်မလို)	သောက်သုံးရေ ရ ရှိနိုင် မှု နှင့် လုံ လောက်မှု အခြေ အနေ (ရာသီ မရွေး ရပါက နွေ၊ မိုးနှင့် ဆောင်းရာသီသုံး မျိုး လုံးကို ရွေးပေးပါရန်)
ရေတွင်း	-	ရှိ ☐ မရှိ ☐	ကောင်း ☐ သင့် ☐ ညံ့ ☐	နွေ ☐ မိုး ☐ ဆောင်း ☐

ရေရရှိနိုင်မှု	အသုံးပြုသော အိမ်ထောင်စု	သောက်သုံးရေ အရည်အသွေးစမ်းသပ်စစ်ဆေးထားမှု (စနစ်တကျစမ်းသပ်စစ်ဆေးထားမှု ရှိပါက "ရှိ"မရှိပါက"မရှိ"	ရေ အရည်အသွေး (သောက်သုံးရေ အရည်အသွေး စမ်းသပ်စစ်ဆေးထား မှု တွင် "ရှိ" ဟုဖြေဆိုထားပါက ဖြေဆိုရန်။ "မရှိ"ဟုဖြေဆိုထားပါက ဖြေရန်မလို)	သောက်သုံးရေ ရရှိနိုင် မှု နှင့် လုံလောက်မှု အခြေအနေ (ရာသီ မရွေး ရပါက နွေ၊ မိုးနှင့် ဆောင်းရာသီသုံးမျိ ုးလုံးကို ရွေးပေးပါရန်)
အဝီစိတွင်း/စက်တပ်	-	ရှိ ☐ မရှိ ☐	ကောင်း ☐ သင့် ☐ ညံ့ ☐	နွေ ☐ မိုး ☐ ဆောင်း ☐
အဝီစိတွင်း/တုံကင်	-	ရှိ ☐ မရှိ ☐	ကောင်း ☐ သင့် ☐ ညံ့ ☐	နွေ ☐ မိုး ☐ ဆောင်း ☐
မိုးရေသိုလှောင်ကန်	-	ရှိ ☐ မရှိ ☐	ကောင်း ☐ သင့် ☐ ညံ့ ☐	နွေ ☐ မိုး ☐ ဆောင်း ☐
မြစ်/ချောင်းရေ	-	ရှိ ☐ မရှိ ☐	ကောင်း ☐ သင့် ☐ ညံ့ ☐	နွေ ☐ မိုး ☐ ဆောင်း ☐
ရေကန်	၃၄၁	ရှိ ☐ မရှိ ☑	ကောင်း ☐ သင့် ☐ ညံ့ ☐	နွေ ☑ မိုး ☑ ဆောင်း ☑
စိမ့်စမ်းရေ	-	ရှိ ☐ မရှိ ☐	ကောင်း ☐ သင့် ☐ ညံ့ ☐	နွေ ☐ မိုး ☐ ဆောင်း ☐

ရင်းမြစ် **..... (၁) အိမ်ထောင်စုစာရင်း ကောက်ယူမှု ၊ (၂) ဦးတည်အုပ်စု ဆွေးနွေးခြင်း - ရပ်မိရပ်ဖ အုပ်စု၊ အမျို ုးသမီး အုပ်စု၊ (၃) ကျေးရွာသယံဇာတပြမြေပုံ။**

လေ့လာတွေ့ရှိချက် ။ ။ အုတ်ဖိုကျေးရွာတွင် ကန်ရေကို အဓိကထားသုံးစွဲပြီး မြစ်/ချောင်းရေကို အနည်းငယ်မျှသာ အသုံးပြုကြောင်း လေ့လာတွေ့ရှိရပါသည်။

(စျ-၂) သန့်ရှင်းရေး အခြေအနေ (အိမ်သာအမျိုးအစား နှင့် အိမ်ထောင်စု အရေအတွက်)

ဇယား (၃၈) အိမ်သာ အမျိုးအစား

သုံးစွဲနိုင်သာ အိမ်သာအမျိုးအစား	သုံးစွဲနိုင်သော အိမ်ထောင်စု
သန့်ရှင်းသော ယင်လုံအိမ်သာ သုံးစွဲမှု	
ရေဆွဲ အိမ်သာ	-
ရေလောင်း/ယင်လုံအိမ်သာ	၃၄၁
မသန့်ရှင်းသော ယင်လုံအိမ်သာ သုံးစွဲမှု	
တွင်း/ဇလားအိမ်သာ	-
တွင်းမရှိ အိမ်သာ	-
အိမ်သာမရှိ	-

ရင်းမြစ် **.....** **(၁) အိမ်ထောင်စုစာရင်း ကောက်ယူမှု ၊ ဦးတည်အုပ်စု ဆွေးနွေးခြင်း - ရပ်မိရပ်ဖ အုပ်စု၊ အမျိုးသမီး အုပ်စု(၃) ကျေးလက်ကျန်းမာရေးဌာန/ကျေးလက်ကျန်းမာရေးဌာနခွဲ။**

လေ့လာတွေ့ရှိချက် ။ ။ အုတ်ဖိုကျေးရွာတွင် သန့်ရှင်းသော ယင်လုံအိမ်သာများကိုသာ သုံးစွဲကြောင်း လေ့လာတွေ့ရှိရပါသည်။

(ည) ကျား - မ ရေးရာ

ဇယား (၃၉) ကျား - မ ရေးရာ

စဉ်	ကျေးရွာ၏ လူမှုစီးပွားဖွံ့ဖြိုးစေရေးအတွက် အမျိုးသမီးများ၏ စွမ်းဆောင်ရည် မြှင့်သင့်သော အချက်များ	ဦးတည်အုပ်စု ဆွေးနွေးပွဲတွင် တက်ရောက်သူများမှ မှန်သည်ဟု ယူဆသော တစ်ခုကို ရွေးပေးပါရန်	
၁	ကျေးရွာ စီမံအုပ်ချုပ်မှုစနစ်တွင် အမျိုးသမီးများ တက်ကြွစွာ ပါဝင်မှု/ခေါင်းဆောင်မှု	ရှိ ☐	မရှိ ☑
၂	ကျေးရွာ ဖွံ့ဖြိုးရေးလုပ်ငန်းများနှင့် အဖွဲ့အစည်းများတွင် အမျိုးသမီးများ တက်ကြွစွာ ပါဝင်ဆောင်ရွက်မှု	ရှိ ☑	မရှိ ☐
၃	လွန်ခဲ့သော နှစ်အတွင်း ကျေးရွာအတွင်းရှိ မိန်းကလေးများ/အမျိုးသမီးများအား သံသယဖြစ်ဖွယ် အကြမ်းဖက်မှု (သို့)တိုင်ကြားမှုများ	ရှိ ☐	မရှိ ☑
၄	အမျိုးသမီးရေးရာ အကြမ်းဖက်မှုများအတွက် ဥပဒေ နှင့် တရားမျှတမှုဆိုင်ရာများအတွက် လူထု၏ အသိအမြင်ရှိမှု	ရှိ ☑	မရှိ ☐

စဉ်	ကျေးရွာ၏ လူမှုစီးပွားဖွံ့ဖြိုးစေရေးအတွက် အမျိ ုးသမီးများ၏ စွမ်းဆောင်ရည် မြှင့်သင့်သော အချက်များ	ဦးတည်အုပ်စု ဆွေးနွေးပွဲတွင် တက်ရောက်သူများမှ မှန်သည်ဟု ယူဆသော တစ်ခုကို ရွေးပေးပါရန်	
၅	အမျိ ုးသမီးများ သတင်းအချက်အလက်နှင့် သင်တန်းများ လက်လှမ်းမီမှု (ဥပမာ - စိုက်ပျိ ုးရေးဆိုင်ရာ တိုးချဲ့ပညာပေး ဝန်ဆောင်မှုများ၊ အိမ်တွင်းမှုသက်မွေး သင်တန်းများ၊ ဘေး အန္တရာယ်ကြိုတင်ပြင်ဆင်မှုနှင့် အသိအမြင်မြှင့်တင်ခြင်းများ)	ရှိ ☐	မရှိ ☑
၆	အမျိ ုးသမီးများ၏ ဘဏ်နှင့်ငွေကြေးဝန်ဆောင်မှုများလက်လှမ်းမီမှု	ရှိ ☐	မရှိ ☑
၇	စိုက်ပျိ ုးရေး နှင့် စိုက်ပျိ ုးရေးမဟုတ်သော ဈေးများတွင် အမျိ ုးသားနှင့်အမျိ ုးသမီးများအတွက် တူညီသော အလုပ် အကိုင် အခွင့်အလမ်းများ	ရှိ ☐	မရှိ ☑
၈	အိမ်ထောင်စု (သို့)ကျေးရွာထက်ကျော်လွန်၍ အမျိ ုးသမီးများ၏ ဦးဆောင်လှုပ်ရှားမှု	ရှိ ☐	မရှိ ☑

ရင်းမြစ် **..... (၁) အဖွဲ့အစည်းများစာရင်း ၊ (၂) ဦးတည်အုပ်စု ဆွေးနွေးခြင်း - ရပ်မိရပ်ဖ အုပ်စု၊ အမျိ ုးသမီး အုပ်စု။**

လေ့လာတွေ့ရှိချက် ။ ။ အုတ်ဖိုကျေးရွာတွင် ကျေးရွာစီမံအုပ်ချုပ်မှု စနစ်တွင် အမျိ ုးသမီးများ ပါဝင်မှုအနည်းငယ်သာ တွေ့ရှိရပြီး ကျေးရွာ ဖွံ့ဖြိုးရေးလုပ်ငန်းများတွင် အမျိ ုးသမီးများ ပါဝင်ကြောင်း လေ့လာတွေ့ရှိရပါသည်။

(၄) အခြေခံအဆောက်အဦများ အခြေအနေ

(၄-၁) ကျေးရွာ၏ လမ်းတည်ရှိမှု

ဇယား (၄၀) ကျေးရွာ၏ လမ်းတည်ရှိမှု အခြေအနေ

လမ်းအမျိ ုးအစား	အမျိ ုးအစား	အရည်အသွေး	တည် ဆောက် ခဲ့သော နှစ်	ရာသီ အလိုက် သုံးစွဲနိုင်မှု	လမ်း အရှည် (မိုင်)	ဘေးအန္တရာယ် များကြောင့် ပျက်စီးမှုရှိ ပါကဖော်ပြရန်
ရွာတွင်းလမ်း	၁ ☑ ၂ ☐ ၃ ☐ ၄ ☑ ၅ ☐	ကောင်း ☐ သင့် ☑ ညံ့ ☐	၆လ မှ ၁နှစ် ☐ ၂နှစ် မှ ၅နှစ် ☐ ၅နှစ် အထက် ☑	ပွင့်လင်း ☐ ရာသီ တစ်နှစ် ပတ်လုံး ☑	၀-၁ မိုင် ☑ ၁-၅ မိုင် ☐ ၅-၁၀ မိုင် ☐ ၁၀ မိုင် အထက် ☐	ရှိ ☑ မရှိ ☐

လမ်းအမျိုးအစား	အမျိုးအစား	အရည်အသွေး	တည်ဆောက်ခဲ့သောနှစ်	ရာသီအလိုက်သုံးစွဲနိုင်မှု	လမ်းအရှည် (မိုင်)	ဘေးအန္တရာယ်များကြောင့် ပျက်စီးမှုရှိပါကဖော်ပြရန်
ချဉ်းကပ်လမ်း	၁ ☐ ၂ ☐ ၃ ☐ ၄ ☐ ၅ ☐	ကောင်း ☐ သင့် ☐ ညံ့ ☐	ဖြစ်မှ ၁နှစ် ☐ ၂နှစ်မှ ၅နှစ် ☐ ၅နှစ် အထက် ☐	ပွင့်လင်း ☐ ရာသီ တစ်နှစ် ပတ်လုံး ☐	၀-၁ မိုင် ☐ ၁-၅ မိုင် ☐ ၅-၁၀ မိုင် ☐ ၁၀ မိုင် အထက် ☐	ရှိ ☐ မရှိ ☐
ရွာချင်းဆက်လမ်း	၁ ☐ ၂ ☐ ၃ ☐ ၄ ☑ ၅ ☐	ကောင်း ☐ သင့် ☑ ညံ့ ☐	ဖြစ်မှ ၁နှစ် ☐ ၂နှစ်မှ ၅နှစ် ☐ ၅နှစ် အထက် ☑	ပွင့်လင်း ☐ ရာသီ တစ်နှစ် ပတ်လုံး ☑	၀-၁ မိုင် ☐ ၁-၅ မိုင် ☐ ၅-၁၀ မိုင် ☐ ၁၀ မိုင် အထက် ☑	ရှိ ☑ မရှိ ☐
ကုန်ထုတ်လမ်း	၁ ☐ ၂ ☐ ၃ ☐ ၄ ☐ ၅ ☐	ကောင်း ☐ သင့် ☐ ညံ့ ☐	ဖြစ်မှ ၁နှစ် ☐ ၂နှစ်မှ ၅နှစ် ☐ ၅နှစ် အထက် ☐	ပွင့်လင်း ☐ ရာသီ တစ်နှစ် ပတ်လုံး ☐	၀-၁ မိုင် ☐ ၁-၅ မိုင် ☐ ၅-၁၀ မိုင် ☐ ၁၀ မိုင် အထက် ☐	ရှိ ☐ မရှိ ☐

ရင်းမြစ် ..... **ဦးတည်အုပ်စု ဆွေးနွေးခြင်း - ရပ်မိရပ်ဖ အုပ်စု။**

မှတ်ချက် ။ မြေသားလမ်း - ၁။ ကျောက်ခင်းလမ်း - ၂။ ကျောက်ချောလမ်း - ၃။ ကွန်ကရစ်လမ်း - ၄။ ကတ္တရာလမ်း - ၅။

လေ့လာတွေ့ရှိချက် ။ ။ အုတ်ဖိုကျေးရွာတွင် လမ်းများမှာ မြေသားလမ်းများနှင့် ကွန်ကရစ်လမ်းများဖြစ်ကြပြီး ကျေးရွာချင်းဆက်လမ်းမှာ ကွန်ကရစ်လမ်းအမျိုးအစား ဖြစ်ပြီး အဓိကထားသွားလာကြောင်း လေ့လာတွေ့ရှိရပါသည်။

(၄.၂) ကျေးရွာ၏ တံတားတည်ရှိမှု

ဇယား (၄၁) ကျေးရွာ၏ တံတားတည်ရှိမှု အခြေအနေ

တံတားအမျိုးအစား	အရွယ်အစား (အလျား၊ အနံ၊ အမြင့်)	အရည်အသွေး	တည်ဆောက်ခဲ့သောနှစ်	ရာသီအလိုက်သုံးစွဲနိုင်မှု	ဘေးအန္တရာယ်များကြောင့် ပျက်စီးမှုရှိပါကဖော်ပြရန်
ဆိပ်ခံတံတား	-	ကောင်း ☐ သင့် ☐ ညံ့ ☐	ဖြစ်မှ ၁နှစ် ☐ ၂နှစ်မှ ၅နှစ် ☐ ၅နှစ် အထက် ☐	ပွင့်လင်းရာသီ ☐ တစ်နှစ်ပတ်လုံး ☐	ရှိ ☐ မရှိ ☐

တံတား အမျိုး အစား	အရွယ်အစား (အလျား၊ အနံ၊ အမြင့်)	အရည် အသွေး	တည်ဆောက် ခဲ့သောနှစ်	ရာသီအလိုက် သုံးစွဲနိုင်မှု	ဘေးအန္တရာယ် များကြောင့် ပျက်စီးမှုရှိပါက ဖော်ပြရန်
ကွန်ကရစ် တံတား	-	ကောင်း☐ သင့် ☐ ညံ့ ☐	၆လမှ ၁နှစ် ☐ ၂နှစ်မှ ၅နှစ် ☐ ၅နှစ် အထက်☐	ပွင့်လင်းရာသီ ☐ တစ်နှစ်ပတ်လုံး☐	ရှိ ☐ မရှိ ☐
သစ်သား တံတား	-	ကောင်း☐ သင့် ☐ ညံ့ ☐	၆လမှ ၁နှစ် ☐ ၂နှစ်မှ ၅နှစ် ☐ ၅နှစ် အထက်☐	ပွင့်လင်းရာသီ ☐ တစ်နှစ်ပတ်လုံး☐	ရှိ ☐ မရှိ ☐
ကြိုး တံတား	-	ကောင်း☐ သင့် ☐ ညံ့ ☐	၆လမှ ၁နှစ် ☐ ၂နှစ်မှ ၅နှစ် ☐ ၅နှစ် အထက်☐	ပွင့်လင်းရာသီ ☐ တစ်နှစ်ပတ်လုံး☐	ရှိ ☐ မရှိ ☐
ဝါး တံတား	ပေ - ၁၅၀ အနံ - ၁၅	ကောင်း☐ သင့် ☐ ညံ့ ✔	၆လမှ ၁နှစ် ☐ ၂နှစ်မှ ၅နှစ် ✔ ၅နှစ် အထက်☐	ပွင့်လင်းရာသီ ✔ တစ်နှစ်ပတ်လုံး☐	ရှိ ✔ မရှိ ☐
ရေပြွန် တံတား	-	ကောင်း☐ သင့် ☐ ညံ့ ☐	၆လမှ ၁နှစ် ☐ ၂နှစ်မှ ၅နှစ် ☐ ၅နှစ် အထက်☐	ပွင့်လင်းရာသီ ☐ တစ်နှစ်ပတ်လုံး☐	ရှိ ☐ မရှိ ☐
ရေကျော် တံတား	-	ကောင်း☐ သင့် ☐ ညံ့ ☐	၆လမှ ၁နှစ် ☐ ၂နှစ်မှ ၅နှစ် ☐ ၅နှစ် အထက်☐	ပွင့်လင်းရာသီ ☐ တစ်နှစ်ပတ်လုံး☐	ရှိ ☐ မရှိ ☐

ရင်းမြစ် **.....** **ဦးတည်အုပ်စု ဆွေးနွေးခြင်း - ရပ်မိရပ်ဖ အုပ်စု။**

လေ့လာတွေ့ရှိချက် ။ ။ အုတ်ဖိုကျေးရွာတွင် ဝါးတံတား ရှိပြီး ပေ - ၁၅၀ နှင့် အနံ ၁၅ ရှိကြောင်း လေ့လာတွေ့ရှိရပါသည်။

(ဋ-၃) ရေကြောင်း သယ်ယူပို့ဆောင်ရေး

ဇယား (၄၂) ရေကြောင်း သယ်ယူပို့ဆောင်ရေး (အသုံးမပြုပါက အကွာအဝေး (မိုင်) အကွက်အောက်ရှိ အသုံးမပြုပါ အကွက်တွင် ✔ ခြစ်ပါ)။

သယ်ယူပို့ဆောင်ရေး	အကွာအဝေး(မိုင်)	ယာဉ်အမျိုးအစား	ရာသီအလိုက် သုံးစွဲနိုင်မှု
မြစ်ကြောင်း	၀ မှ ၁၀ မိုင် ☐ ၁၁ မှ ၂၀ မိုင် ☐ ၂၁ မှ ၅၀ မိုင် ☐ ၅၀ မိုင် အထက် ☐ အသုံးမပြုပါ ✔	၁ ☐ ၂ ☐ ၃ ☐	ပွင့်လင်းရာသီ ☐ တစ်နှစ်ပတ်လုံး ☐

သယ်ယူပို့ဆောင်ရေး	အကွာအဝေး(မိုင်)	ယာဉ်အမျိုးအစား	ရာသီအလိုက် သုံးစွဲနိုင်မှု
ပင်လယ်ရေကြောင်း	၀ မှ ၁၀ မိုင် ☐ ၁၁ မှ ၂၀ မိုင် ☐ ၂၁ မှ ၅၀ မိုင် ☐ ၅၀ မိုင် အထက် ☐ အသုံးမပြုပါ ☑	၁ ☐ ၂ ☐ ၃ ☐	ပွင့်လင်းရာသီ ☐ တစ်နှစ်ပတ်လုံး ☐
အခြား (ချောင်း၊ မြောင်း၊ အင်း၊ အိုင်)	၀ မှ ၁၀ မိုင် ☐ ၁၁ မှ ၂၀ မိုင် ☐ ၂၁ မှ ၅၀ မိုင် ☐ ၅၀ မိုင် အထက် ☐ အသုံးမပြုပါ ☑	၁ ☐ ၂ ☐ ၃ ☐	ပွင့်လင်းရာသီ ☐ တစ်နှစ်ပတ်လုံး ☐

ရင်းမြစ် **.....** **ဦးတည်အုပ်စု ဆွေးနွေးခြင်း - ရပ်မိရပ်ဖ အုပ်စု။**

မှတ်ချက် ။ ၁-လှေ၊ သမ္ဘာန်၊ ၂-စက်လှေ၊ ၃-သင်္ဘော။

လေ့လာတွေ့ရှိချက် ။ ။ အုတ်ဖိုကျေးရွာတွင် ချောင်းမြောင်းအင်းအိုင်များရှိသော်လည်း သယ်ယူပို့ဆောင်ရေး လုပ်ငန်းများကို အသုံးမပြုနိုင်ကြောင်း လေ့လာတွေ့ရှိရပါသည်။

(၄ - ၄) **သယ်ယူပို့ဆောင်ရေးယာဉ်များ နှင့် ဝန်ဆောင်မှုများ**

ဇယား (၄၃) သယ်ယူပို့ဆောင်ရေးယာဉ်များ

ယာဉ် အမျိုးအစား	လှေ သမ္ဘာန်	စက် လှေ	စက် ဘီး	မော်တော် ဆိုင်ကယ်	သုံးဘီး ဆိုင်ကယ်	ထော်လာကျီ	ကား	မြင်း လှည်း	နွား လှည်း
အရေအတွက်	၂၆	၁	၁၇၈	၄၃	၄၆	၅	၄	-	-

ရင်းမြစ် **.....** **အိမ်ထောင်စုစာရင်း ကောက်ယူမှု**

လေ့လာတွေ့ရှိချက် ။ ။ အုတ်ဖိုကျေးရွာတွင် ကားအနည်းငယ်နှင့် ထော်လာကျီ အနည်းငယ်များကို လေ့လာတွေ့ရှိရပါသည်။

(၅) **လျှပ်စစ်မီးရရှိမှု**

ဇယား (၄၄) လျှပ်စစ်မီးရရှိမှု အခြေအနေ

ရင်းမြစ်	အိမ်ထောင်စု	အမျိုးသမီး ဦးဆောင်သည့် အိမ်ထောင်စု	ပြုပြင်ထိန်းသိမ်းရေးစနစ်	အခက်အခဲ
မဟာဓာတ်အားလိုင်း	၂၃၇	၄၀	ကောင်း ☐ သင့် ☑ ညံ့ ☐ မဖြေဆို ☐	ရှိ ☑ မရှိ ☐

ရင်းမြစ်	အိမ်ထောင်စု	အမျိုးသမီး ဦးဆောင်သည့် အိမ်ထောင်စု	ပြုပြင်ထိန်းသိမ်းရေးစနစ်	အခက်အခဲ
ဆိုလာစနစ်	၁၅	၄	ကောင်း ☐ သင့် ☑ ညံ့ ☐ မဖြေဆို ☐	ရှိ ☑ မရှိ ☐
အသေးစားရေအားလျှပ်စစ်	-	-	ကောင်း ☐ သင့် ☐ ညံ့ ☐ မဖြေဆို ☐	ရှိ ☐ မရှိ ☐
ဒီဇယ်သုံးအင်ဂျင်	-	-	ကောင်း ☐ သင့် ☐ ညံ့ ☐ မဖြေဆို ☐	ရှိ ☐ မရှိ ☐
လေစွမ်းအင်	-	-	ကောင်း ☐ သင့် ☐ ညံ့ ☐ မဖြေဆို ☐	ရှိ ☐ မရှိ ☐
ဧဝလောင်စာ	-	-	ကောင်း ☐ သင့် ☐ ညံ့ ☐ မဖြေဆို ☐	ရှိ ☐ မရှိ ☐
အမျိုးအမည် ခွဲခြား ဖော်ပြခြင်း မပြုနိုင်သော လျှပ်စစ်ဓာတ်အားပေးစနစ်	-	-	ကောင်း ☐ သင့် ☐ ညံ့ ☐ မဖြေဆို ☐	ရှိ ☐ မရှိ ☐
လျှပ်စစ်မီးအသုံးမပြုနိုင်သော	၄၀	-	☒	☒

ရင်းမြစ် **.....** **(၁) အိမ်ထောင်စုစာရင်း ကောက်ယူမှု (၂) ဦးတည်အုပ်စု ဆွေးနွေးခြင်း - ရပ်မိရပ်ဖ အုပ်စု။**

လေ့လာတွေ့ရှိချက် ။ ။ အုတ်ဖိုကျေးရွာတွင် မဟာဓာတ်အားလိုင်းသုံးစွဲမှု ဦးရေမှာ များပြားသော်လည်း ဆိုလာသုံးစွဲမှုများနှင့် လျှပ်စစ်မီးအသုံးပြုနိုင်သော အိမ်ထောင်စုအနည်းငယ်ကိုလည်း လေ့လာတွေ့ရှိရပါသည်။

(၃) ဆက်သွယ်ရေး နှင့် သတင်းအချက်အလက်ဆိုင်ရာ နည်းပညာ

ဇယား (၄၅) ဆက်သွယ်ရေး နှင့် သတင်းအချက်အလက် နည်းပညာ အခြေအနေ

စဉ်	ဖုန်း	ရေဒီယို	တီဗွီ	ဂြိုလ်တုစလောင်း	အင်တာနက်လက်လှမ်းမီသည့် အိမ်ထောင်စု
အရေအတွက်	၄၇၁	၅	၁၉၄	-	၂၉၁

ရင်းမြစ် **.....** **အိမ်ထောင်စုစာရင်း ကောက်ယူမှု**

လေ့လာတွေ့ရှိချက် ။ ။ အုတ်ဖိုကျေးရွာတွင် ဆက်သွယ်ရေးနှင့် သတင်းအချက်အလက်နည်းပညာ အခြေအနေမှာ ဆက်သွယ်ရေး ဖုန်းများဖြင့်သာ ရရှိကြောင်းကို လေ့လာတွေ့ရှိရပါသည်။

(ဃ) ယဉ်ကျေးမှု နှင့် လူငယ်ဖွံ့ဖြိုးရေး

ဇယား (၄၆) ယဉ်ကျေးမှု နှင့် လူငယ်ဖွံ့ဖြိုးရေး အခြေအနေ

ယဉ်ကျေးမှု နှင့် လူငယ်ဖွံ့ဖြိုးရေး ဆိုင်ရာများ	ဝန်ဆောင်မှု
လူငယ်များ အနားယူ အပန်းဖြေရန် နေရာများ ပျော်ပွဲရွှင်ပွဲများရှိခြင်း	ရှိ ☐ မရှိ ☑ မဖြေဆိုပါ ☐
လူမှုရေးလုပ်ငန်းများတွင် ပါဝင်မှု	ကောင်း☐ သင့်☑ ညံ့☐ မဖြေဆိုပါ ☐
ဘာသာရေးလုပ်ငန်းများတွင် ပါဝင်မှု	ကောင်း☐ သင့်☑ ညံ့☐ မဖြေဆိုပါ ☐
အားကစား နှင့် ကာယလေ့ကျင့်ခန်းများ ပြုလုပ်ရန် နေရာ နှင့် အထောက်အကူပြုပစ္စည်းများ ရှိခြင်း	ကောင်း☐သင့် ☐ ညံ့ ☑ ဖြေဆိုပါ ☐
ဖွံ့ဖြိုးရေးလုပ်ငန်းများတွင် ပါဝင်မှု	ကောင်း☐ သင့်☑ ညံ့☐ မဖြေဆိုပါ ☐
ရိုးရာဓလေ့ထုံးစံများ နှင့် ယဉ်ကျေးမှု အမွေအနှစ်များ ထိန်းသိမ်းစောင့်ရှောက်ခြင်းတွင် ပါဝင်မှု	မရှိ ☐ နည်း ☑ များ ☐
စိတ်ဝင်စားရာများကို မိမိကိုယ်တိုင် လေ့လာသင်ယူနိုင်မည့် နေရာများ၊ လူငယ်ရိုပ်သာများ၊ စာကြည့်တိုက်များ စသည်တို့တွင် ဝင်ရောက် လေ့လာသင်ယူနိုင်ခြင်း	ရှိ ☐ မရှိ ☑ မဖြေဆိုပါ ☐

ရင်းမြစ် **.....** **ဦးတည်အုပ်စု ဆွေးနွေးခြင်း - လူငယ် အုပ်စု။**

လေ့လာတွေ့ရှိချက် ။ ။ အုတ်ဖိုကျေးရွာတွင် လူမှုရေးလုပ်ငန်းများနှင့် ဘာသာရေးလုပ်ငန်း လူငယ်ဖွံ့ဖြိုးရေးလုပ်ငန်းများတွင် အားနည်းကြောင်း လေ့လာတွေ့ရှိရပါသည်။

(ဏ) ကျေးရွာတည်ငြိမ်ရေး နှင့် ဘေးကင်းလုံခြုံရေး အခြေအနေ

(ဏ-၁) လုံခြုံရေးဆိုင်ရာ ဝန်ဆောင်မှုများအား လက်လှမ်းမီမှု

ဇယား (၄၇) ဘေးကင်းလုံခြုံရေး၊ ဝန်ဆောင်မှု အထောက်အကူများအားလက်လှမ်းမီမှု

ဝန်ဆောင်မှုများ	ကျား	မ
တယ်လီဖုန်းလိုင်း၊ တယ်လီဖုန်းတာဝါတိုင်များ၊ ကြေးနန်းလိုင်း၊ အင်တာနက်လိုင်း၊ ရုပ်မြင်သံကြားလိုင်း၊ ရေဒီယိုလိုင်းစသော ဆက်သွယ်ရေးနှင့် သတင်းအချက်အလက်ဖြန့်ဝေခြင်း ဆိုင်ရာ အထောက်အကူပြု အဆောက်အဦများရှိခြင်းနှင့် လက်လှမ်းမီခြင်း	ရှိ ☑ မရှိ ☐ မဖြေဆိုပါ ☐	ရှိ ☑ မရှိ ☐ မဖြေဆိုပါ ☐
အာမခံလုပ်ငန်းများ၏ ဝန်ဆောင်မှုများကို ရရှိနိုင်ခြင်း	ရှိ ☐ မရှိ ☑ မဖြေဆိုပါ ☐	ရှိ ☐ မရှိ ☑ မဖြေဆိုပါ ☐

ဝန်ဆောင်မှုများ	ကျား	မ
လူထုအခြေပြု သဘာဝဘေးအန္တရာယ်လျော့ချရေးအစီအစဉ်	ရှိ ☑ မရှိ ☐ မဖြေဆိုပါ ☐	ရှိ ☑ မရှိ ☐ မဖြေဆိုပါ ☐
ဆိုင်ကလုန်း (သို့) အရေးပေါ်အခြေအနေ အကာအကွယ်များ နှင့် လက်လှမ်းမီခြင်း	ရှိ ☑ မရှိ ☐ မဖြေဆိုပါ ☐	ရှိ ☑ မရှိ ☐ မဖြေဆိုပါ ☐
မှုခင်းများ ကာကွယ်တားဆီး လျော့ချရေး အတွက်ရဲဘက်ဆိုင်ရာမှ ဝန်ဆောင်မှုပေးခြင်း	ရှိ ☑ မရှိ ☐ မဖြေဆိုပါ ☐	ရှိ ☑ မရှိ ☐ မဖြေဆိုပါ ☐
မီးဘေးအန္တရာယ် ကာကွယ်ခြင်းဆိုင်ရာ ဝန်ဆောင်မှုများ နှင့် လက်လှမ်းမီခြင်း	ရှိ ☑ မရှိ ☐ မဖြေဆိုပါ ☐	ရှိ ☑ မရှိ ☐ မဖြေဆိုပါ ☐

ရင်းမြစ် ..... **ဦးတည်အုပ်စု ဆွေးနွေးခြင်း - ရပ်မိရပ်ဖ။**

လေ့လာတွေ့ရှိချက် ။ ။ အုတ်ဖိုကျေးရွာတွင် ဆက်သွယ်ရေးနှင့် သတင်း အချက်အလက်ဝန်ဆောင်မှုများ ရရှိခြင်းနှင့် အာမခံလုပ်ငန်းများ၏ ဝန်ဆောင်မှုများ မရကြောင်းကို လေ့လာတွေ့ရှိရပါသည်။

(ဏ-၂) မှုခင်းဖြစ်ပွားမှု

ဇယား (၄၈) မှုခင်းဖြစ်ပွားမှု အခြေအနေ

မှုခင်းဖြစ်ပွားမှု အခြေအနေ	လူကုန်ကူးမှု	ခိုးမှု	မူးယစ်ဆေးသုံးစွဲမှု	အကြမ်းဖက်မှု
	စုံးရိမ်ရသည် ☐ သာမန် ☐ မရှိ ☑	စုံးရိမ်ရသည် ☐ သာမန် ☑ မရှိ ☐	စုံးရိမ်ရသည် ☐ သာမန် ☐ မရှိ ☑	စုံးရိမ်ရသည် ☐ သာမန် ☐ မရှိ ☑

ရင်းမြစ် ..... **ဦးတည်အုပ်စု ဆွေးနွေးခြင်း - ရပ်မိရပ်ဖ အုပ်စု၊ အမျိုးသမီး အုပ်စု။**

လေ့လာတွေ့ရှိချက် ။ ။ အုတ်ဖိုကျေးရွာတွင် ခိုးမှုအနည်းငယ်တွေ့ရ၍ မူးယစ်ဆေးသုံးစွဲမှုမှာ လုံးဝမတွေ့ရှိကြောင်း လေ့လာတွေ့ရှိရပါသည်။

အုတ်ဖိုကျေးရွာ၏ ဖွံ့ဖြိုးရေးဗျူဟာ တည်ဆောက်မှု အခြေပြဇယား

စဉ်	အခက်အခဲ/ပြဿနာ	အခက်အခဲဖြစ်စေသော အကြောင်းအရင်း/ဇစ်မြစ်	အလားအလာ	အဟန့်အတား	ဖြေရှင်းရန်နည်းလမ်း	အဆိုပြုစီမံချက်
ကဏ္ဍ - အခြေခံအဆောက်အဦ						
၁။	ကျေးရွာလယ်မြေသား ရေကန် ခြံစည်းရိုးမရှိခြင်း။	တိရစ္ဆာန်များဝင်ရောက် ခြင်း၊ သန့်ရှင်းမှုမရှိခြင်း။	သန့်ရှင်းသော သောက်သုံးရေအား သုံးစွဲလာနိုင်ခြင်း။	ရေကန်ခြံစည်းရိုး ကာရန်ငွေကြေး လိုအပ်ခြင်း။	ကျေးရွာ ကော်မတီဖွဲ့ စည်းကာ အလှူရှင် ရှာဖွေခြင်း။ ကျေးလက်ဦးစီးဌာနသို့ တင်ပြခြင်း။	**ကျေးလက်ရေပေးဝေ ရေး** ကျေးရွာလယ်မြေသား ရေကန်ခြံစည်းရိုး ကာရံခြင်း လုပ်ငန်း။
ကဏ္ဍ - အခြေခံ အဆောက်အဦ						
၂။	ကျေးရွာအနောက်ပိုင်း မြေသားရေကန်ခြံစည်း မရှိခြင်း။	တိရစ္ဆာန်များဝင်ရောက် ခြင်း၊ သန့်ရှင်းမှုမရှိခြင်း။	သန့်ရှင်းသော သောက်သုံးရေအား သုံးစွဲလာနိုင်ခြင်း။	ရေကန်ခြံစည်းရိုး ကာရန်ငွေကြေး လိုအပ်ခြင်း။	ကျေးရွာ ကော်မတီဖွဲ့ စည်းကာ အလှူရှင် ရှာဖွေခြင်း။ ကျေးလက်ဦးစီးဌာနသို့ တင်ပြခြင်း။	**ကျေးလက်ရေပေးဝေ ရေး** ကျေးရွာအနောက်ပိုင်း မြေသားရေကန်ခြံစည်း ရိုး ကာရံခြင်း လုပ်ငန်း။

အုတ်ဖိုရွာ၏ ဖွံ့ဖြိုးရေးဗျူဟာ တည်ဆောက်မှု အခြေပြဇယား

စဉ်	အခက်အခဲ/ပြဿနာ	အခက်အခဲဖြစ်စေသော အကြောင်းအရင်း/ဇစ်မြစ်	အလားအလာ	အဟန့်အတား	ဖြေရှင်းရန်နည်းလမ်း	အဆိုပြုစီမံချက်
ကဏ္ဍ - အခြေခံ အဆောက်အဦ						
၃။	သန့်ရှင်းသောသောက်သုံးရေအား ရာသီမရွေး မသုံးစွဲနိုင်ခြင်း။	မိုးရေနှင့်သောက်ရေကန်များကိုသာသုံးစွဲရသဖြင့် သန့်ရှင်းသောသောက်သုံးရေရရှိရန်ခက်ခဲခြင်း။	သန့်ရှင်းသော သောက်သုံးရေအား သုံးစွဲလာနိုင်ခြင်း။	ရေသန့်စင်စက်တပ်စင်ရန်ငွေကြေးလို အပ်ခြင်း။	ကျေးရွာ ကော်မတီဖွဲ့စည်းကာ အလှူရှင်ရှာဖွေခြင်း၊ ရေရှည်တည်တံ့စေရန် ပြုပြင်ထိန်းသိမ်းခြင်း၊ ကျေးလက်ဦးစီးဌာနသို့ တင်ပြခြင်း။	**ကျေးလက်ရေပေးဝေရေး** ရေသန့်စင်စက်တပ်ဆင်ခြင်း လုပ်ငန်း။
ကဏ္ဍ- အခြေခံ အဆောက်အဦ						
၄။	မြေသားလမ်းဖြစ်နေခြင်း။	မိုးကာလ သွားလာရခက်ခဲခြင်း။ လမ်းများ ပျက်စီးနေခြင်း။	ကျေးရွာမှ ပူးပေါင်းပါဝင်ဆောင်ရွက်လိုခြင်း။ ကွန်ကရစ်လမ်း ခင်းရန် အတွေ့ကြုံရှိခြင်း။	ကွန်ကရစ်လမ်း ခင်းရန်ငွေကြေးလိုအပ်ခြင်း။	ကျေးရွာမှ လုပ်အားပါဝင်ခြင်း ကော်မတီဖွဲ့ စည်းကာ မတည် အလှူရှင်ရှာဖွေခြင်း။ ကျေးလက်ဦးစီးဌာနသို့ တင်ပြခြင်း။	**ရွာတွင်းလမ်း၊ရွာချင်းဆက်လမ်း၊တံတား ဆောက်လုပ်ခြင်း** ကျေးရွာတွင်းအမှတ်(၁) လမ်း ကွန်ကရစ် ခင်းခြင်း လုပ်ငန်း။

အုတ်ဖိုကျေးရွာ၏ ဖွံ့ဖြိုးရေးဗျူဟာ တည်ဆောက်မှု အခြေပြဇယား

စဉ်	အခက်အခဲ/ပြဿနာ	အခက်အခဲဖြစ်စေသော အကြောင်းအရင်း/ဇစ်မြစ်	အလားအလာ	အဟန့်အတား	ဖြေရှင်းရန်နည်းလမ်း	အဆိုပြုစီမံချက်
ကဏ္ဍ - အခြေခံ အဆောက်အဦ						
၅။	မြေသားလမ်း ဖြစ်နေခြင်း။	မိုးကာလ သွားလာရ ခက်ခဲခြင်း။ လမ်းများ ပျက်စီးနေခြင်း။	ကျေးရွာမှ ပူးပေါင်း ပါဝင်ဆောင်ရွက် လိုခြင်း။ ကွန်ကရစ်လမ်း ခင်း ရန် အတွေ့ကြုံရှိခြင်း။	ကွန်ကရစ်လမ်း ခင်းရန်ငွေကြေး လိုအပ်ခြင်း။	ကျေးရွာမှ လုပ်အားပါဝင် ခြင်း ကော်မတီဖွဲ့ စည်းကာ မတည် အလှူရှင် ရှာဖွေခြင်း။ ကျေးလက်ဦးစီးဌာနသို့ တင်ပြခြင်း။	**ရွာတွင်းလမ်းရွာချင်း ဆက်လမ်း၊တံတား ဆောက်လုပ်ခြင်း** ကျေးရွာတွင်းအမှတ်(၂) လမ်း ကွန်ကရစ် ခင်းခြင်း လုပ်ငန်း။
ကဏ္ဍ- ပညာရေး						
၆။	စာသင်ကျောင်း ခြံစည်းရိုးမရှိခြင်း၊	စာသင်ကျောင်း ခြံစည်းရိုးမရှိသဖြင့် လုံခြုံမှု မရှိခြင်း၊	စာသင်ကျောင်း ခြံစည်းရိုးကာရံ ပြီးပါက လုံခြုံမှု မရှိလာခြင်း၊	စာသင်ကျောင်း ခြံစည်းရိုးကာရံရန် ငွေကြေးလိုအပ် ခြင်း၊	ကျေးရွာအုပ်ချုပ်ရေး အဖွဲ့နှင့် ကျောင်း ကော်မတီ ပူးပေါင်း ကာ ရန်ပုံငွေရှာဖွေ ခြင်း အလှူရှင် ရှာဖွေကာ ခြင်း၊ ပညာရေး ဦးစီးဌာနသို့ ချိ တ်ဆက်တင်ပြခြင်း၊	**ကျောင်းအဆောက်အဦ၊ ပရိဘောဂ၊သင်ထောက်ကူ** ကျောင်းခြံစည်းရိုး ကာရံခြင်း လုပ်ငန်း၊

အုတ်ဖိုကျေးရွာ၏ ဖွံ့ဖြိုးရေးဗျူဟာ တည်ဆောက်မှု အခြေပြဇယား

စဉ်	အခက်အခဲ/ပြဿနာ	အခက်အခဲဖြစ်စေသော အကြောင်းအရင်း/ဇစ်မြစ်	အလားအလာ	အဟန့်အတား	ဖြေရှင်းရန်နည်းလမ်း	အဆိုပြုစီမံချက်
ကဏ္ဍ - ပညာရေး						
၇။	ကျောင်းသုံး ပရိဘောဂ များပြည့်စုံမှုမရှိခြင်း။	ကျောင်းသူ၊ ကျောင်းသား များပညာသင်ကြား ရာတွင် အခက်အခဲဖြစ်ပေါ်နေ ခြင်း။	ကျေးရွာ မူလတန်းကျောင်း ရှိခြင်း။ မတည်အလှူရှင်များ ကျေးရွာမှ ရှာဖွေခြင်း။	ကျောင်းသုံး ပရိဘောဂများ ဆောင်ရွက်ရန် ငွေကြေးလိုအပ်ခြင်း	ကျေးရွာမှ လုပ်အားပါဝင် ခြင်း ကော်မတီဖွဲ့ စည်းကာ မတည် အလှူရှင် ရှာဖွေခြင်း။ ကျေးလက်ဦးစီးဌာန၊ ပညာရေးဦးစီးဌာန သို့တင်ပြခြင်း။	**ကျောင်းအဆောက်အဦ၊ ပရိဘောဂ၊သင်ထောက်ကူ** ကျောင်းသုံးပရိဘောဂများ ပြည့်စုံအောင်ဆောင်ရွက် ခြင်း
ကဏ္ဍ- - ပညာရေး						
၈။	စာသင်ကျောင်းဆောင် အသစ်လိုအပ်လျက်ရှိ ခြင်း။	ကျောင်းသားကျောင်းသူ များတိုးပွားလာသဖြင့် ပညာသင်ကြားရာတွင် အခက်အခဲဖြစ်ပေါ်လာ ခြင်း။	စာသင်ကျောင်းဝန်း အတွင်းမြေနေရာ ကျယ်ပြန့်ခြင်း၊ ကျောင်းသားကျောင်း သူများပညာသင်ကြား ရာတွင်ပိုမိုအဆင်ပြေ လာခြင်း။	စာသင်ကျောင်း ဆောင်အသစ် ဆောက်လုပ် ရန်ငွေကြေးလိုအပ် လျက်ရှိခြင်း၊	ကျေးရွာမှအလှူရှင်ရှာဖွေ ခြင်း၊ ကျေးလက်ဦးစီးဌာနသို့ တင်ပြညှိနှိုင်းခြင်း၊ ပညာရေးဦးစီးဌာနသို့ တင်ပြခြင်း။	**ကျောင်းအဆောက်အဦ၊ ပရိဘောဂ၊သင်ထောက်ကူ** စာသင်ကျောင်းဆောင် အသစ်ဆောက်လုပ်ခြင်း လုပ်ငန်း

အုတ်ဖိုကျေးရွာ၏ ဖွံ့ဖြိုးရေးဗျူဟာ တည်ဆောက်မှု အခြေပြဇယား

စဉ်	အခက်အခဲ/ပြဿနာ	အခက်အခဲဖြစ်စေသော အကြောင်းအရင်း/ဇစ်မြစ်	အလားအလာ	အဟန့်အတား	ဖြေရှင်းရန်နည်းလမ်း	အဆိုပြုစီမံချက်
ကဏ္ဍ - အခြေခံ အဆောက်အဦ						
၉။	အလှူရှင်ဖြင့်ဆောင်ရွက်သောရွာချင်းဆက်သစ်သားတံတားမှာ ပျက်စီးနေခြင်း။	မိုးကာလ သွားလာရခက်ခဲခြင်း၊ သာရေး၊နာရေးနှင့်ကုန်စည်များရောင်းဝယ်ရာတွင်အခက်ခဲများဖြစ်ပေါ်လျက်ရှိခြင်း၊	ကျေးရွာ၏ လူမှုစီးပွားလုပ်ငန်းများတိုးတက်ဖွံ့ဖြိုးလာမည်ဖြစ်ခြင်း၊	ရွာချင်းဆက်တံတားတည်ဆောက်ရန် ငွေကြေး လိုအပ်ခြင်း။	ကျေးရွာမှ လုပ်အားပါဝင်ခြင်း၊ ကော်မတီဖွဲ့စည်းကာ မတည်အလှူရှင် ရှာဖွေခြင်း။ ကျေးလက်ဦးစီးဌာနသို့ တင်ပြခြင်း၊ ကျေးလက်လမ်းဦးစီးဌာနသို့ တင်ပြခြင်း၊	**ရွာတွင်းလမ်း၊ရွာချင်းဆက်လမ်း၊တံတားဆောက်လုပ်ခြင်း** ပန်းလှိုင်ချောင်းကူးတံတားဆောက်လုပ်ခြင်းလုပ်ငန်း။
ကဏ္ဍ- အခြေခံအဆောက်အဦ						
၁၀။	လူငယ်လူရွယ်များစာပေဖတ်ရှုရန် နေရာမရှိခြင်း။	လူငယ်လူရွယ်များ စာပေဖတ်ရှုမှုဆိုင်ရာ အလေ့အကျင့်ပေးလိုခြင်း။	ကျေးရွာရှိ လူငယ်များစာဖတ်နှုန်းနှင့် လေ့လာနှုန်းတိုးတက်လာနိုင်ခြင်း။ မြေနေရာရှိခြင်း။	စာကြည့်တိုက်ဆောက်လုပ်ရန် ငွေကြေး လိုအပ်ခြင်း။	ကျေးရွာမှ ကော်မတီဖွဲ့စည်းကာ မတည် အလှူရှင်ရှာဖွေခြင်း။ စာကြည့်တိုက်အသင်းဖွဲ့စည်းခြင်း။ ကျေးလက်ဦးစီးဌာန နှင့် ပြန်ကြားရေး ဦးစီးဌာန သို့ ချိ တ်ဆက်တင်ပြခြင်း။	**အခြားအခြေခံအဆောက်အဦ** ကျောင်းစာကြည့်တိုက်ဆောက်လုပ်ခြင်းလုပ်ငန်း။